堂藥號獨家特發明 ……虹口北四川路老靶子路口南首天吉堂謹啓

民國日報

中華民國十三年一月七日（即舊歷十二月初二日）（星期一）

THE REPUBLICAN DAILY NEWS

電話四千八百十六號

第二千八百四十六號

今日四張售大洋三分

定報章程 全年九元半年五元三個月二元七角歐美各埠全年二十元半年十三元以上均照大洋計算寄費在內郵票九五折計算

廣告刊例 特等新聞下端五行起碼每日每行三角頭等二行起碼每日每行大洋一元四角後幅每行起碼每行七角短行每字九釐英寸二方寸起碼每寸每日四角五分

本館開設在山東路（即望平街）D字一六三號

東三省總分館凌印清啓事

本報東三省總分館已遷入奉天省城南滿站彌生町十八番地凌印清本宅此後信件及報紙請直寄新居為禱

新開 同慶餘堂藥號 在虹口廣東街中頭壩浪 擇於本月初二日正式開幕

第十二屆

廉價部 開幕！

陽曆十三年一月五日起 二月四日止（即陰曆年底）

■本版中西書籍 精印舊書 美術圖書 屏聯勝幅 中西文具以及原版西書均有陳列逐日更換價廉無比請來選購

■陳列時間自上午九時至下午五時星期日上午休業

上海棋盤街 商務印書館啓

商務印書館

英漢雙解 韋氏大學字典 二版已出

訂購短期預約諸君請即憑劵向原訂處取書

▲定價 每部廿四元 ▲郵費 火車輪船可通之處一元五角

書架

另製鐵脚書架專為放置此書之用高低可以伸縮非常便利每只售洋五元存數無多欲購請速

大北儲蓄會開幕露佈

本會擇於今日即七日行正式開幕典禮恭請各界諸君光臨指教為幸此布

自開幕日起、兩星期為限、凡向本會直接儲蓄者、自第一至下列分贈贈品、藉為提倡而助諸君興趣焉（外埠函購一個月為限以發信日郵局蓋印為憑）

儲一百全會洋一千五百元 贈金亭子鐘一只

儲十全會洋一百五十圓 贈十五鑽金表一只 保用十年立有保單

儲五全會洋七十五圓 贈十五鑽銀表一只 保用五年立有保單

儲一全會洋十五圓 贈金手表一只 保用五年立有保單

儲五分之二會洋六元 贈大英皮夾一

儲五分之一會洋三元 贈賽銀烟盒一

◉再本會備有賽銀器皿多種如不願得上列物品者可任意選擇掉換

贈品

◉第一組即日發行定陽歷二月廿八日第一次開獎

◉第一組期滿還本於民國十八年一月

◉會址 上海山東路二〇四號

●電話中央八一五〇 電報掛號大東〇三二八 中國二一七六號

儲蓄簡章

▲每一全會。一次儲洋十五元。分爲五期。每期計洋三圓。

▲每逢陽歷雙月廿八日開獎。五年還本。開獎共三十次。有十萬五千圓希望。

▲本會按期以二萬五千圓為一組。額少獎多。極易得中。

▲期滿還本。再有分紅。

◉章程函索即寄

上海大學招生

本校大學部 中國文學系一二年級 英國文學系一二年級 社會學系一二年級 美術科 圖工組圖音組 中學部 高級中學一二年級 初級中學一二年級 又附設 專門部一年級

學費二元相片一張至閘北青島路本校或西摩路本大學或大平橋民國日報館報名一月六日起至十四日間隨帶報名費一元相當者可於十三年一月十二日上午九時到校應試

英數高等補習科專為內地中學畢業或有中學相當程度而於英文數學兩門程度稍淺者謀速成補習之方便報名及考試日期同上

校長于右任白

辛酉學社商業專門學校招生

本校編制照大學商科略變通另設預科本科各一級課程擇其主要而切實用者均用英文教授銀行海關保險國際貿易等科尤注重實習俾學生畢業後入商界於斯業均能應付裕如現先辦預科二級本科一級各級招收新生四十人招考簡章另有規定（一）投考資格凡在初級中學畢業或具有相當程度者可投考預科一年級程度者可投考預科二年級凡具有舊制中學畢業或甲種商業學校畢業資格或具有同等學力者可投考本科一年級（二）應試科目（預科）國文英文數學（代數）（本科）國文英文數學（代數）商業地理（除國文外均用英文試驗）（三）報名費二元四寸相片一張（不取發還）（四）考期第一次陽歷一月十九日即日起至本社報名隨繳報名費二元四寸相片一張（不取發還）（五）校址虹口公平路一號章程函索附郵一分名第二次二月十九日（下午一時起錄取後在本報發表）

校長周錫三啓

本館添招各地代派處啓事

本館…訂閱…簡章…請函索…附郵…

東方藝術專門學校招生

（一）資格 年滿十六歲曾經中等學校畢業或有中等學校畢業同等程度者不論男女皆得與考（二）學額 繪畫科第一二學年甲乙組各三十名 音樂科 塑造科第一學年三十名 預備科每科三十名（三）試驗科目 國文（以能作文詞句清通者為合格）實技（繪畫科及塑造科）（四）報名手續 填寫報名單附最近照片一張及試驗費一元（五）報名日期 自本年十二月十五日起至十三年二月二十日止（六）試驗日期 自十三年二月一日至二十日內隨到隨考（七）試驗地址 上海法界蒲柏路打鐵浜本校（八）函索詳章須附郵票一分

校長兼繪畫科主任周勤豪 教務長兼塑造科主任陳望道 音樂科主任陳曉江 主任傅彥長同啟

復旦大學招生

（一）年級與資格（甲）大學部文理商三科各系一年級插班轉學證書（乙）中學部新制初中一二年級舊制各級及特別商科插班生（二）考期及地點 陽歷二月二十日念一日念二日念三日上午九時起在本校中學部連試四天由校供給午膳（三）考試門類 詳載「投考須知」報名者可以取閱（四）投考手續須繳四寸半身相片及手續費二元於二月十九日前至海格路本校中學部註冊處驗之憑證應于考試第一日呈驗不合上項規定手續者不得與考（附告）索閱章程須致函本校中學部監學處詢問考試事件應投函中學部招生委員會否則不復

南洋路礦學校招生

本校於二月二十六日招考土木科一年級及中學一二三四年級插班生函索詳章及投考規程須附郵票三分 校址康腦脫路小沙渡路西首十八號

校長朱文鑫啓

上海英語專門學校招生

Shanghai College of English

入學程度 高小畢業以上有中學一二三年級學力者皆得投考

（報名）即日起隨繳報名費銀二元不取發還

（考期）陽歷一月二十日上午九時

（學額）現招預科一年級插班生三十名二年級插班生二十名男女兼收

（校址）上海西門外林蔭路十九

校長黃鼎啓

建業大學暨附屬中學招插班生

中國文學系一年級二十名高初中一二三年級各十五名英算專修科新生第一次考期十三年一月十三日第二次考期二月十八日餘詳簡章函索即寄

南京龍蟠里本校

謀洋務職業之利器 另設特別班 限二月畢業

本社發明閉眼術創設打字專科已十六年功課完備秘法精善洵為各打字社冠現備洋行通用新式機器數十餘種並不售雙而樓一經來學即能閉目打字二個月精熟能用各種機器故謀業輒得優勝隨時加數速記簿記畢業後並能介紹生意欲閱詳章來取虹口乍浦路聯安里振華加字學社啓

黃龐二週紀念會籌備處啓事

敬啓者一月十七日為湖南勞工會執行委員黃愛龐人銓二烈士在長沙被難之期曾經決議是日舉行紀念大會并發行紀念特刊向海內同志多錫文詞藉以宣傳黃龐二烈士奮鬥之精神與犧牲之人格則不勝感幸之至 廣州勞工大會議是日為中國勞動紀念節去年是日各地工團皆照辦舉行現因今年一月之十七日瞬息將屆已由此地工團聯合發起黃龐二週紀念會籌備處編輯股收集惠稿請于一月十三日前寄上海西門斜橋麗園路二十一號黃龐二週紀念籌備處編輯股收為荷

華商煙公司 長江牌 勞工牌 出世預告

本公司雙烟牌龍門牌珠江牌出世以來極蒙社會歡迎暢銷各處此固出于同胞寶愛國貨之盛意而本公司出品之佳亦殊足令人樂於惠顧也富而好施牌愛美克牌黃河牌現已趕緊製造茲更增多長江牌勞工牌二種不日便可出世謹此預告

上海華商紗布交易所股份有限公司理事會召集第五屆股東會公告

本公司經理事會議決因陰歷年關伊邇股東應得本屆紅利極宜提早分派茲定於十三年一月二十日下午二時在愛多亞路十五號本所市場開第五屆股東會務希準時蒞臨除查照十二年終股東名簿分送通知書入場證議案議決票等件外特此公告

再本公司股票自十三年元日起暫停過戶至股東會終了日止

諸位呀！你們要坐又價廉又美麗的汽車麼？

若坐了我們華達公司的汽車一定包你滿意我們的電話中央二零一二零二我們的公司開在大世界東首諸君不要忘記呀

感謝美醫陳水星博士

鄙人素患肺病喘咳仲秋增腹膨手足浮腫承友指示人術一審眸子病情即瞭如指掌百不爽一果然求診數次諸恙霍然左鄰陸希峯患瘋癱症臥床經年聞之往請先生施治現已步履如常良由手術高超電療機完備滬上無出其右爰索小影登報鳴謝俾同胞患病者勿失此良醫也

診所四川路三六號 門診上午十時至十二時 下午二時至六時 電話中央六〇二六

王壽朋 陸希峯 同啓

新建設雜誌 第一卷第二期 出版了

組宣言 時事述評 外艦壓迫粵海關事件（中夏）北庭賣國（中夏）德國革命之發展（敬雲）英國的選舉競爭（敬雲）組民衆（彭述之） 革命（瞿秋白）（定價二角）總代售處上海民國路上海書店

論文 「訓政」說（韓覺民） 研究（惲代英） 國民黨的特徵（惲代英）中國革命的過去現在及未來（曾伯興） 革命與製憲（新經緯） 革命與黨（惲代英） 人類革命之新意義與美的運動（卜士畸） 殖民地民族運動（上）（卜士畸） 東方民族與國際政治關係（李偉森） 國際共管（劉仁靜） 的興國 廣東政治述評（國民黨改） 西伯利亞脫逃記 托洛次基著（羅章龍）

電器實業家注意

本行為英國著名製造廠十餘家聯合組織專辦本廠自造各種透平發電機方棚馬達帮波煤氣引擎煤氣鍋爐地實爾老牌黑油引擎普通黑油燃油引擎各式電纜電根電話材料凡屬電氣廠實業工廠所需之全部機器均可完全承辦如蒙惠顧請駕臨或賜函接洽無任歡迎

英商久勝洋行

上海仁記路廿一號 電話中央二百〇八

上海永安公司冬季大減價廿一天

夏歷十一月廿七起

梅花照席。。候屆隆冬。。竹葉浮盃。。又逢初臘。。四時之服用不同。。百貨之需求亦異。。本公司因時備物。。以應選求。。搜羅極一針半線之微。。陳列盡五光十色之美。。茲訂於夏歷十一月廿七日起至十二月十八日止。。特別大減價二十一天。。藉備各界採購。。幷酬惠顧隆情。。貨物萃集全球。。土產徧求各省。。齊紈蜀錦。。艷競千章。。趙縠吳羅。。文成五色。。他如棉毛織物。。同爲適體之需。。粗細皮衣。。均屬應時之品。。其餘各部貨物及所有關於人生日用者。。莫不色色俱全。。門門置備。。搜羅宏富。。有物惟以利人。。陳設玲瓏。。問價盡知克己。。所望仕商鉅子。。聯袂偕來。。閨閣名媛。。同臨選購。。

本公司謹啟

上海 亞東圖書館

特價　陰歷十二月底截止

五版	水滸	〔定價〕洋裝二冊二元二角　平裝四冊一元八角
六版	儒林外史	〔定價〕洋裝一冊一元六角　平裝二冊一元三角
四版	紅樓夢	〔定價〕洋裝三冊四元　平裝六冊三元二角
再版	西遊記	〔定價〕洋裝兩冊三元　平裝四冊二元五角
再版	三國演義	〔定價〕洋裝兩冊二元八角　平裝四冊二元二角
再版	鏡花緣	〔定價〕洋裝兩冊二元二角　平裝四冊一元六角

原售八折，今售六五折。郵費加一，多還少補

▲科學與人生觀　陳獨秀序　胡適序　定價一元
▲實生論大旨　杜里舒講　江紹原譯　定價五角
▲流雲　宗白華的詩集　定價二角五分
▲紅樓夢辨　俞平伯著　定價一元
▲屈原　陸侃如著　定價九角
▲渡河　陸志韋的詩集　定價四角五分
▲虛助詞典　施括乾著　定價二角五分

買以上各書每部送
1十三年日歷一張
2彩印的書籤一枚

(35)

上海民智書局　新出版書籍

假工編的

新文藝評論

本書有近代文學家評論新文藝的文字三十餘篇編者自述「文藝在中等教育中的位置與進行順序」「新文藝建設發端」兩篇均爲建設新文藝很有價值的論文可作研究新文學者的指南尤爲新學制初中的良好國文教材　全書四百餘頁　平裝大本一厚册定價一元　門售八折外埠加寄費一角

記敘文作法講義　假工編著

教學初級中學國文極感困難採用是書便能將困難打破　編者曾經在東大附中實地施用全書包含寫景敍事遊記三大部分關於緊要的地方摘錄許多名家作品做例子使讀者容易明白爲初中一二年級最適合的國文教材　平裝一厚册定價七角門售八折外埠加寄費七分半

朱枕薪譯　俄羅斯之婦女　一册　三角

俄羅斯婦女作事的動機原以人類全體幸福爲目標伊們所幹的事業可說就是人類的事業吾人欲知俄羅斯婦女能力之偉大與雄厚不可不一讀是書我國女權運動正在萌芽本書誠最好的一本參攷資料目錄列下　俄國參與歐戰的婦女　妣姐着　我國革命中的女傑　妣姐着　蘇維埃俄羅斯底婦女　哥侖泰著　俄國東方的婦女　惠爾斯著

★★音樂界★★

十一期出版◎前十期彙刊

本雜誌自十一期起改印橫行大本，內容較前全新。茲將本期要目列下：
蘇州民謠曲　五線譜……沈叔逵
勃拉姆斯小傳……竹子遊
國樂研究法……浦夢古
陽關三疊—工尺譜……鄭覲仁
德國人的音樂生活……王光祈
和聲提要—上海樂聞……傅彥長

本期實價一角　外埠加寄費一分　本雜誌前十期合裝一厚册實價一元現售特價大洋八角　外埠加寄費一成

世界大同之明星

世界語漢文新辭典

本書爲馮等先生所著。約包含一萬餘字。凡日常用語及專門語，學術語，搜羅殆盡，於會話，格言語，及合成語，文辭列舉甚詳。解釋精確，極便實用，實爲漢文世界語辭典中唯一善本。現已出版，本書精裝一厚册，實售大洋一元。外埠加寄費一角。

自修適用 世界語講義

本書向係中華世界語會函授講義，現經增訂，刊行單本。自字母發音起，以至文法，造句，翻譯，作文，會話，尺牘，理文，詩歌作法，無不完備。解說詳明，得此一册，無異上堂講課。如購此書一册，在家肄習，至多八個月可以讀畢，便能閱書作文，毫無困難。每課附練習題，另刊練習題答案，以便對照。對於本書如有疑義，更可向著者投函質問，此書出版，實爲有志學世界語者最難得之機會。定價一元五角。門售八折。外埠加寄費七分半。答案。定價二角。門售八折。外埠加寄費一分。

上海望平街　民智書局發行　外埠各大書局均有代售

言論

眞工夫用在開會以後

▲願國民黨員做出個榜樣來

無論是一個甚麼會場，總是下眞實工夫的起點，不是下眞實工夫的終點。　例如學校裏開了個教職員會議，大家提起精神，決定了幾個議案；這幾個議案，須在閉會以後一一執行，若單有議案，不去執行，無論甚麼好議案，只等於零；於此可見，會議的作用，全在會議以後，不在會議之中；換一句話說，就是眞實的工夫，不在會議之中，而在會議以後。

我是個笨伯，防別人也像我一般是笨伯，再淺顯說明一下：開會只是定個方案。像醫生開藥方般，單開了一張藥方是不能治病健身的，治病健身的眞工夫，是在開藥方以後，依方下藥。　一般在會場裏慣的，往往顚倒了因果，將開會認做下工夫的終點，於是會一開成便百事不管，四體頹弛，再不記得會後的重大責任；這無異開方不進藥，要求治病健身。

中國國民黨此次開全國代表大會，是一切黨員服務於黨的起點，不是一切黨員爲黨務而忙的終點；這一點，一切國民黨黨員應該切實認明，不然，這一次改組的意義，是完全消失了。　國民黨這次的全國代表大會，是決定以後一切進行計畫的，不是結果以前一切黨務的；在全國代表大會裏決定的計畫，散會以後，由各省代表接受了一切，各自到民間去努力進行，於黨盡力，在散會以後，助黨成功，在散會以後，一切血流肉搏的工夫，都在散會以後。　黨員明白得這一點，黨員才有黨，黨才有黨員；若沒有這種正黨，只認得開全國代表大會是惟一的大事，除此以後，更無努力奮鬭的興會，中國國民黨底運命，合該在大會的末一日完了。

別種團體，因爲誤認了開會以後，無力可努，弄成由麻痺而消滅的慘象；國民黨黨員對於此次全國代表大會，該力矯此弊，做出個識體用明因果的榜樣來！　（楚傖）

本社專電

北京

●吳佩孚與王克敏約定。用外債整舊化新名義。找回大批現欵。及提德債息金。又北京洛陽平分路欵每月百萬元。　六日

●王克敏自述在洛陽與吳佩孚談話。共歷五小時半。昨日閣議後。即往見曹錕報告。　六日

●王克敏宣傳。吳佩孚對財政辦法已諒解。因王允爲吳籌撥軍餉。　六日

●八國公使對金佛郎案。態度不一。法使已單獨駁覆。一說由荷法兩使起草。再開會議解決。　六日

●葡使符禮斯。回國過港。對海關問題。擬以調人自任。日前電商荷使。聞外團覆電婉拒。　六日

●衆院昨開談話會後。萬鈞被推暫指揮祕書廳。因領欵須印。派人至津詢吳景濂。　六日

●有人謂省會選舉。依新憲自有辦法。無須咨詢國會。　六日

●各省軍人索餉電。比前益多。有發生變故不負責任等語。　六日

●蕭耀南電。楊森袁祖銘劉湘劉存厚將收復成都。已面商吳佩孚。以後餉械均由北京徑撥。　六日

●楊森派胡先杰來北京。請求餉械。高凌霨擬由重慶鹽務稽核所撥款二十萬。　六日

●吳佩孚電保王廷楨庫倫都護。　六日

●日使函外交部。延琿勦匪不得力。中國應負責任。　六日

●陳遐齡電。達賴喇嘛輸誠內向。已派代表接洽。聞藏人近苦英國壓迫。　六日

●駐意使署電告。波斯政府將派約瑟駐華。外交部擬在波設代辦。　六日

●甘肅實業廳長車玉衡。由陸洪濤電保。　六日

譯電

▲日本新閣員確定

▲清浦子爵自兼外務…已呈名單

路透社六日東京電　藤村義朗男之任外相。引起重大之反對。故首相清浦將暫兼外相。今日確定之閣員名單如下。（首相兼外相）清浦奎吾。（內務）水野錬太郎。（大藏）勝田主計。（陸軍）宇垣（現任陸軍次官）（海軍）村上格一。（海軍司令參議會會員）（司法）鈴木喜三郎（文部）江木千之。（農商）前田利定（遞信）藤村義朗（鐵道）小松謙次郎。

東方社六日東京電　清浦子爵六日午後五時十分入覲。捧呈閣員名單。其內閣閣員已確定如左。（總理兼外務）清浦奎吾。（內務）水野錬太郎。（大藏）勝田主計。（陸軍）宇垣一成。（司法）鈴木喜三郎。（海軍）村上格一。（文部）江木千之。（農商務）前田利定。（遞信）藤村義朗。（鐵道）小松謙郎●閣員已確定如右。外務暫由總理兼攝。惟首相亟速得專任外務者。已向松井大使交涉矣。

東方社六日東京電　松井慶四郎因清浦子爵之請。已於今日午後七時允就外相任。親任式定七日上午十一時舉行。

▲東京韓人投擲炸彈

▲彈未爆裂……兇手名金址燮……自稱爲義烈社團員……顯爲反對上議院組閣

東方社六日東京電　內務省發表。五日午後七時有一鮮人在二重橋外排徊。爲警官所喝止。遂投一爆彈狀物。然終不爆裂。爲該警官並喚兵。將犯人當場逮捕。立刻押於日比谷中。現正審訊中。似無同黨。犯人之目的。似不過僅欲騷亂世人。犯人又認自某處直接來此云。

東方社六日東京電　前電所述昨夜在二重橋外投炸彈未爆裂案內之犯人。現已判明此人爲朝鮮人。名金址燮。據稱爲在上海之韓人秘密結社義烈團團員。目下正在嚴密訊查。

路透社六日東京電　前駐法大使松井男已接受外相職。

路透社五日東京電　日皇宮外今夜有示威行動。皇族現未住於宮內。有一朝鮮人擲炸彈一枚。但未爆裂。聞此人今晨甫從上海抵此。當場被拘。身旁搜見炸彈三枚。

路透社六日東京電　擲炸彈者警察雖指爲朝鮮人。但以事勢察之。炸彈之拋擲。顯爲反對上議院組織內閣之一念所驅動。此事現在疑團中。

▲青島商人反對日警

路透社六日北京電　青島華人商會電致北京政府。請注意於青島日領事藉口保護日商派出警察之舉動。並請向日使署抗議。

▲英國工黨精神

▲保持獨立…嚴受政綱…反對排俄…求勿助法

路透社五日倫敦電　蘇格蘭獨立工黨今日在愛丁堡開年會。國會議員馬丁氏演說。謂工黨政府不願聽受任何他黨之指揮。必保持其獨立精神而嚴守其政綱。工黨爲蘇格蘭最有力之政黨。故工黨如得蘇格蘭自治案。則社會主義之紅旗當已飛揚於國會之上云。年會通過一議案。要求抒救西高原之苦楚。演說者皆指此爲文明之污點。並聲明人不願賴施捨以爲生。又通過詆責政府不能補救失業之議案。謂政府之排絕俄國。愈增重失業難題。最後又通過一案。要求政府勿助法國在魯爾之軍事機關。

▲法參院局部改選

路透社五日巴黎電　法國參議院會今日起改選三分之一。惟真正可分勝負者。則爲四月間衆議院之選舉。左翼黨現已組織成一團體。藉佛郎落價事爲攻擊政府黨之工具。指此乃普恩賚財政與外交政策失敗所致。法人之執有佛郎者現漸惶恐。相率售去佛郎而購入金鎊。聞外人投機者之賣佛郎而買美金爲佛郎落價之原因。小巴黎人報且謂佛郎低落乃十一月間德國銀行家在佛蘭埠開會決定在外國市場壓低佛郎之結果。

▲法國覆德電稿送比

路透社五日巴黎電　法國答覆德國之牒稿。今日送交比國。據巴黎時報云。比國之覆文將以佔領境內比當道之意見爲根據。

▲希臘國會之新議長

路透社五日雅典電　維尼齊諾氏今日被舉爲國會議長。雅典人民大爲欣忭。

▲在法俄機關停頓

路透社五日巴黎電　報稱在法俄人商業機關全部將暫停閉。不久移往倫敦。因塞因河省法庭近曾判定凡俄國所收爲國有之貨物。以法國法律觀之。仍屬於原主也。

▲來因當道包攬金融

路透社五日巴黎電　來因地協約國高等委員會爲阻止操縱錢幣兌換起見。決定僅許銀行及兌換店經營兌換事宜。法將台柯特將軍已取銷佔領境內人民出境赴德之護照。惟德人之欲入佔領境者仍須領取護照。辦法鐵路管理局在來因與魯爾之鐵路營業。目前較一九二三年約及一半有零。收入尚可抵付開支。每日入項現逾三百萬佛郎。

▲法當局集議取締投機

路透社五日巴黎電　今日財政部長召集金融界人物如佛蘭西銀行總裁及巴黎商會會長等。開會討論佛郎匯市之狀況。及取締佛郎投機之計畫。按壓低佛郎之動機來自荷蘭。殆德人資本家所爲。

▲澳相演說發展計畫

路透社五日倫敦電　澳相卜魯斯在林肯演說。謂澳洲不僅欲發展其食物與原料之出產。且欲發展其製造業。澳洲並非欲自己有益而損及英國。如不能得英國之市場。則澳洲必推銷其物品于他處。他國已有向澳洲接洽相互待遇者。但澳洲迄未允之。因不利於英國故也。

▲法國大水爲災

路透社五日巴黎電　塞因河上游水已過最高度。故衆料水勢之大已達極點。不致過甚。但情勢仍甚險惡。因都城中心點離河頗遠者現已有多處爲水所浸也。今日最令人驚惶者。爲般伐里台鐵路與塞因河間隔堤之崩潰。般伐里臺車站水深十呎。火車交通中阻至少須數星期後始可復原。郊外居民陸續棄家他適。惟維持立地方夜間水驟漲起。致居民稠密之區域盡在水中央。可望而不可即。祇見婦女集于屋頂。揮巾作求援勢耳。工廠多停工。失業者以萬計。

路透社五日巴黎電。衆料塞因河水今晚可漲至最高度。明日可逐漸退去。般伐里台鐵路附近之堤爲水沖破後。鐵路線已在水中。洛瓦爾河水漸低落。

▲波斯售寶築路

路透社五日德黑蘭電　波斯政府決定變賣一部份皇家珍寶及其他寶貴品。以籌集建築鐵路之款。

公電

▲福州來電　各報館轉各商界聯合會各公團公鑒。前電計察。柯洛文自製印花。濫發苛勒。藉名檢查。四出騷擾。凡罰金必配以此種印花。違法營私。難以枚舉。近更勒派各紙包擔稅額外。又逼令凡交易一元以上。勒立單據。以便貼用印花。商等提起抗議。被又派員威嚇。致釀兩次大罷市。在地商舖數萬家代表。迫在南台上杭街商業研究所內。組織福州商界臨時聯合會。除依法請願外。亦再籲懇貴會。迅電閩軍民長官取消前令。更易賢員。詳情迫切。翹候電復以解倒懸。福州上杭街臨時聯合會叩魚。

要聞

●北廷組閣已確定顏惠慶

▲一個月內必可實現

歲序更新。北京政局應有多少新材料。供給吾儕新聞記者。乃在此停刊期中。除衆議院議員改選令業已發表外。並無何等嶄新事實。足供吾儕紀載。此吾儕於新春執筆之第一日。不能不引爲缺憾也。內閣問題。孫寶琦絕對不能實現。其難關不在衆議院之不能通過。而在某方之不肯贊成。孫本人業已知難而退。無庸再作此想矣。今日問題。仍在新閣爲誰。顏惠慶組閣有復活之趨勢。大致確已決定。僅在時期之遲早耳。李彥青赴洛。王克敏謁吳。其表面上雖各有題目。其實皆爲此而行也。

現時政局中心全在王克敏一人。蓋內閣之生死關頭。首在財政。財政有暫時維持辦法。而後方能議及其他問題。王克敏維持兩月。其東挪西湊之手腕。畢竟比劉恩源張英華之盜印印花濫發銅元票。高人一籌。而曹方自不能不另眼看待。據所聞曹曾對人言。『我到京後無夜能合眼安眠者。軍政各費無着。人卽不趕我走。我亦非走不可。自叔魯接事。每月三百萬元款項。有人負責籌措。我如釋重負。夜半醒來。毫無掛慮。我看人眼力。畢竟不錯』。觀此一段談話。則王之得府方信任。已可想見。王旣爲一時驕子。則組閣問題。當然須容納王之意見。王心目中所視爲今日可與共事者。祗有顏惠慶一人。而顏閣復活之說。卽召於此。王此次赴洛。似卽說明都中局勢。及今後閣事。果能得吳一言之助。則孫寶琦當然自行辭退。而交付衆議院之同意案。自可以本人辭退爲理由。卽日撤回。但閣事有一難關。卽如何產出問題是也。如果顏之同意案。再提出衆院同意。而衆院何日能成會。尙在不可知之數。一味擱置。則事實上殊不易實現。若逕用派署。則在國會開會期間。關係違憲。是以今日所躊躇未決者。卽在此也。憲政黨黨員果係多數。且素有訓練。則提交同意。不難旬於日之內。卽可解決。惟該黨名簿上領欵者。雖有三百餘人之多。而一至有黨的作用之時。則意見紛歧。步驟參差。是以卽該黨之理事。亦殊無把握也。現時衆議員改選日期。業已公布其用意。似卽催促議員回省運動。事實上不能成會北庭卽根據不能成會理由。逕行派署。亦未可知。總之顏惠慶組閣。已有確定之事實。遲早必當實現。而所謂遲早者。亦不過一個月以內事也。

●王克敏赴洛陽求吳

新年中各機關雖放假數日。而政界中之重要人物。依舊忙碌。元旦日爲王毓芝壽辰。一班閣員。在王宅固已團聚終日。晚間各閣員又集會於紅羅廠高宅。商談甚久。其間除國會問題。對於財政上之重要計畫。亦曾逐一討論。結果乃王克敏赴洛。親自與吳佩孚接洽。意在以王之財政說法。挽回代閣之命運。王氏當於元旦晚十一時赴洛。又據傳王於赴洛之前與曹錕氏言及財政之困難情形。謂「如能使子玉發一通電。令各省實行縮減軍費。一面將應解北京之款。盡力解交。則北京局面。庶乎可以支持矣」云云。曹謂「旣然如此。亦何妨親自赴洛商量商量」。王於此時。亦正想找一題目與洛吳見個面。故遂束裝就道。然洛陽來人云。王氏見洛吳後。膽氣似不甚壯。故對曹所陳之兩大計劃。不但未曾盡情吐露。且應允返京後。卽將援川軍費如數籌匯。其餘則訴些苦情而已。王氏赴洛之所得不過如此。但又據另一消息。謂王克敏赴洛之原因。就代閣近來形狀觀察。似乎與李彥青之赴洛。當不免有關連之處。此中或不無臨時抱佛脚之意味也。

又訊携有曹任命之李彥青。三日晚已由洛回京。昨有晤李氏者云。李謁見吳時。述曹對於政局之種種問題。徵求吳氏意見。吳極爲贊成。惟自己對於北京政局。則並無表示。只言一切全賴諸君贊助進行。本人毫無其他意見之數語而已。

關於直魯豫巡閱使署經費。聞已磋商妥協。不至無着。又王克敏五日當可回京。王當未出京以前。原擬明將向洛吳陳述下列兩種問題。（一）請吳氏通電各省減少軍費。（二）通電各省協濟款項維持北京財政。但王到洛時。對於以上事件。並不談及。僅述德發債票問題。未能解決之原因。即爲金法郎案未告解決之故。王氏謂若中國處置該案未能令外團滿意之前。則德發票亦須暫行擱置等語。嗣吳詢謂川省盼望北京接濟軍費。萬分切急。閣下對此。有無辦法。王答謂川省軍費。現正在籌措中。日內當能滙來云云。聞王此次與吳談話之間。頗露危懼之意云云。

●牧豬奴與豬仔鬭法

▲豬衆院開談話會對付

豬衆院中立派分子。又訂三日晚間。邀集各派代表。在石駙馬大街四十二號。實行協商。先期於一月一日。發出通知四份。分致憲政黨小孫派民黨同志會。及均社等四團體。原函如下。

敬啓者。十二月二十九日。本院談話會王君乃昌馬君驤提出。各方推出代表在院外協商一切等語。當經到會同人一致贊同。三十日午後一時。假石駙馬大街四十二號。宴請雙方非正式協商。意見甚爲融洽。茲謹擬定協商草案一紙。先行送陳台覽。並訂期於本月三日午後五時。仍假石駙馬大街四十二號準備晚餐。開正式協商會。尙祈貴團體推定代表。屆期賁臨協商。一經協近。即希各代表簽字。藉昭信守。俾獲通告同人。以明責任順候台安。（附協商草案一紙）何雯萬鈞裴廷藩徐際恆姚守先李載賡唐寶諤同啓。一月一日。

前項通知發出之後。屆時小孫派代表牟琳。民憲同志會代表馬驤。均社代表饒崇愷均到場。中立派之萬鈞葉夏聲等十餘人。自亦在座。惟憲政黨則並不推派代表出席。反以書面答覆。間接表示不願協商之意。原函如下。逕啟者頃奉來函。並協商草案一紙。均已誦悉。惟三十日午後貴處宴會。本黨並未正式推出代表即有本黨員加入。亦係個人交際。至本日午後之會。匆促無從推定代表。特此奉復。順頌日祺。再者。來函署名七位。內中唐姚徐李萬裴六君。均係本黨黨員。本黨似未便推出代表與黨員協商也。憲政黨啟。協商之各代表共同商決。定於五日星期六下午二時在衆院開一全院談話會。公定大會日期。並解決組織行政委員會等一切問題云。

●外團爲金佛郎案重要會議

▲法使極力運動

五日北京通信　金佛郎一案。自經北廷據理駁覆之後。因適值年杪。故各國駐京公使。未得各該國政府答覆。尙無何等動作。唯法使態度自極憤激。四日下午三時。特在荷使署。開外交團會議。專討論金佛郎問題。聞比意兩使發言最多。而法使則暗中指使比使代爲喉舌。故祇居在旁贊助地位。內容極祕。無從探悉。微聞頗有人主張扣留關鹽餘者。又有人主張提交國際公斷者。前者因有某某二三國公使反對。以茲事關係中國財政太大。如果實行必引起其他問題。且增長中國國民反感。未可輕易行使。後者則因某某兩國公使嫌其手續太緩。挨延時日。殊多不便。故四日會並無結果而散。至法國公使。則聞已有單獨照會致外部。聲明此案。關係八國應俟各關係國會議。決定辦法。而法國則因有去年二月十日黃郛之承認照會。不能與他國混爲一談。應先保留已得之利益云云。我國當局。究對於以後八國必有之反駁照會。取何態度。現時尙無所聞。而不能堅持到底。或非意外事。此所以累次警告國人仍應嚴重監視。勿稍鬆懈也。

時評一

餉械與人力

川軍此次退出重慶後，吳佩孚眉爲之一揚，氣爲之一吐，以後必更高興對西南用兵。因爲高興對西南用兵，勢必和西南變個叛將——如楊森、袁祖銘、陳炯明、趙恆惕、等，定吳出餉械由叛將出力的條件；在吳以爲這個以敵攻敵策，是妙不可諧的了。

其實，現在爭持中，多的是人力，少的是餉械，吳佩孚儘管勾致西南敗類，西南的人力用不盡的；吳佩孚現在雖有餉械可搜括，却總搜括不到幾時，結果，西南人力因淘汰而越精，北方人民因搜括而越憤，誰是最後勝利者？請看他日！（湘石）

……門診一元……不取、星期休息、診所上海法租界……嵩山路巡捕房西首第六家仁和里口一大十五號電話中央四千七百四零五號

……函授……（本校特點）……教員均屬中西碩士講義詳細說明……文者特設乙班亦得報名入學……（校址）上海寶山路寶興西里二十號洋房

五洲藥房發行

新鮮牛痘苗

天花流行最爲危險

急應佈種牛痘苗

庶可能除小兒胎毒及中年男女血毒諸症

五洲新製新鮮牛痘苗

萬試萬應並可保安全如牛痘局及施種牛痘各醫院大批　惠顧價當格外從廉

上海四馬路　五洲大藥房啓

本藥房發行之人造自來血曾經呈請內務部衛生試驗所化驗立案久爲法律保證之良好製品風行海內外歷有年所前年推廣運銷美國著名各大埠復經函送上海工部局化驗蒙准給與美國派駐上海海軍醫官雷化驗證書方得簽字裝船放洋入口西人重視衛生無論藥品食物非經過法定機關之化驗證明諸手續不但不得其人民信用卽官廳亦不准發行也是項證書西曆一千九百十三年四月廿八號上海工部局發出之保證文件言明自來血並無劇烈雜質及他種金類可見本藥房不惜工本誠心監製非同牟利者比諸君詳查本藥房自來血匣內保證書所刋銅版原文印章卽知本藥房自顧名實不以空言欺世也

上海五洲大藥房謹啓

各界諸君惠顧本藥房品請認明五洲註册綠色地球爲記　●　謹防假冒

滋陰補腎甯神活血天吉
蛤蚧酒
本堂選辦正梧州全活蛤蚧加配上等滋陰補腎藥品泡製浸成此酒補血氣而不滯熔
不腎而不燥所謂滑補和衆美故飲之即能交心腎健脾胃和氣血 [illegible]

主耶穌能救人能醫病
凡人不肯悔罪改過眞心來信耶穌者均不得入天國也　約翰三章十六節
上海寶山路西寶興里口郇總堂警告

先施公司
冬季大減價
念一天
由十一月廿七日起

保髮水　大瓶壹元　中瓶五角　小瓶弍角五分

美髮美容

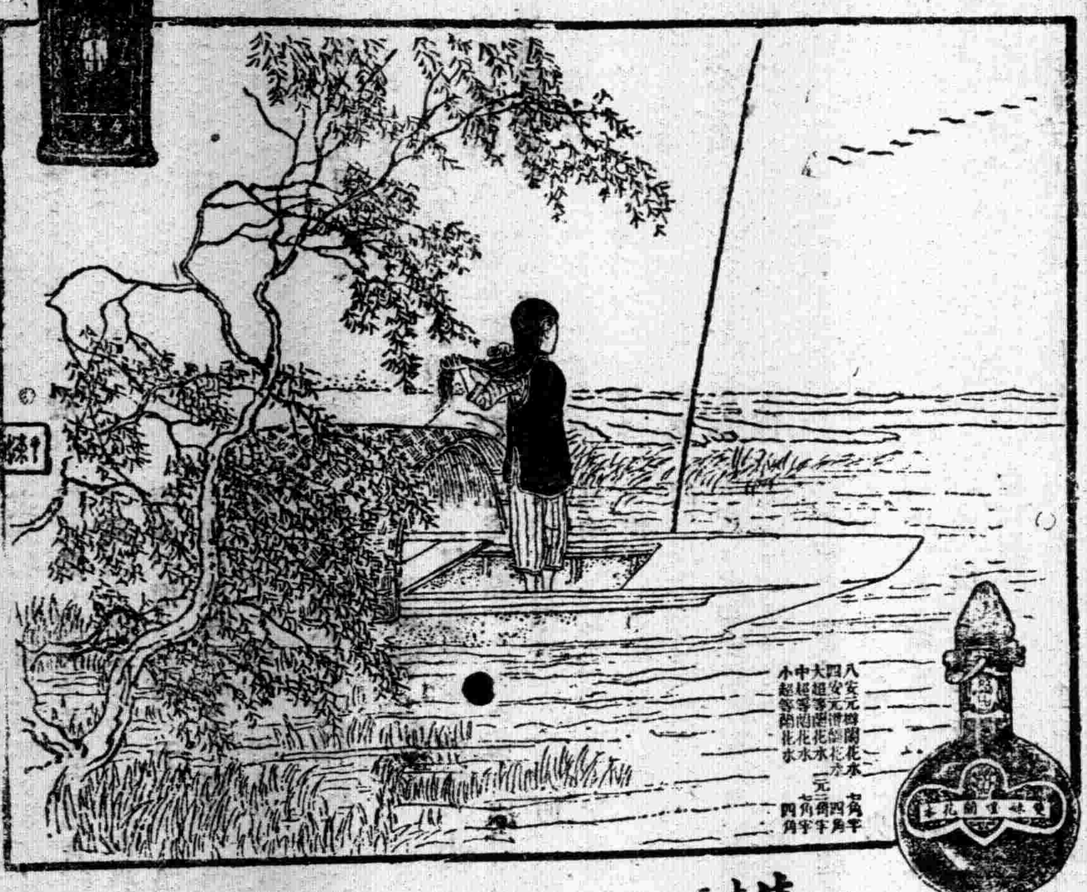

蘭香水
香氣馥郁歷久不散

生髮油
大號五角　二號三角　三號二角　四號一角

鬒髮如雲貌倍修
凝妝何必飾纏頭
保將鬢影光如鏡
端賴雙妹一點油
雙妹嘜之生髮油足令脫者復生青者常保試理鬢無二之品也
各埠各大洋廣號均有發售
廣生行有限公司啟

總發行
上海南京路
杭州太平坊
南京下關
廣生行啓

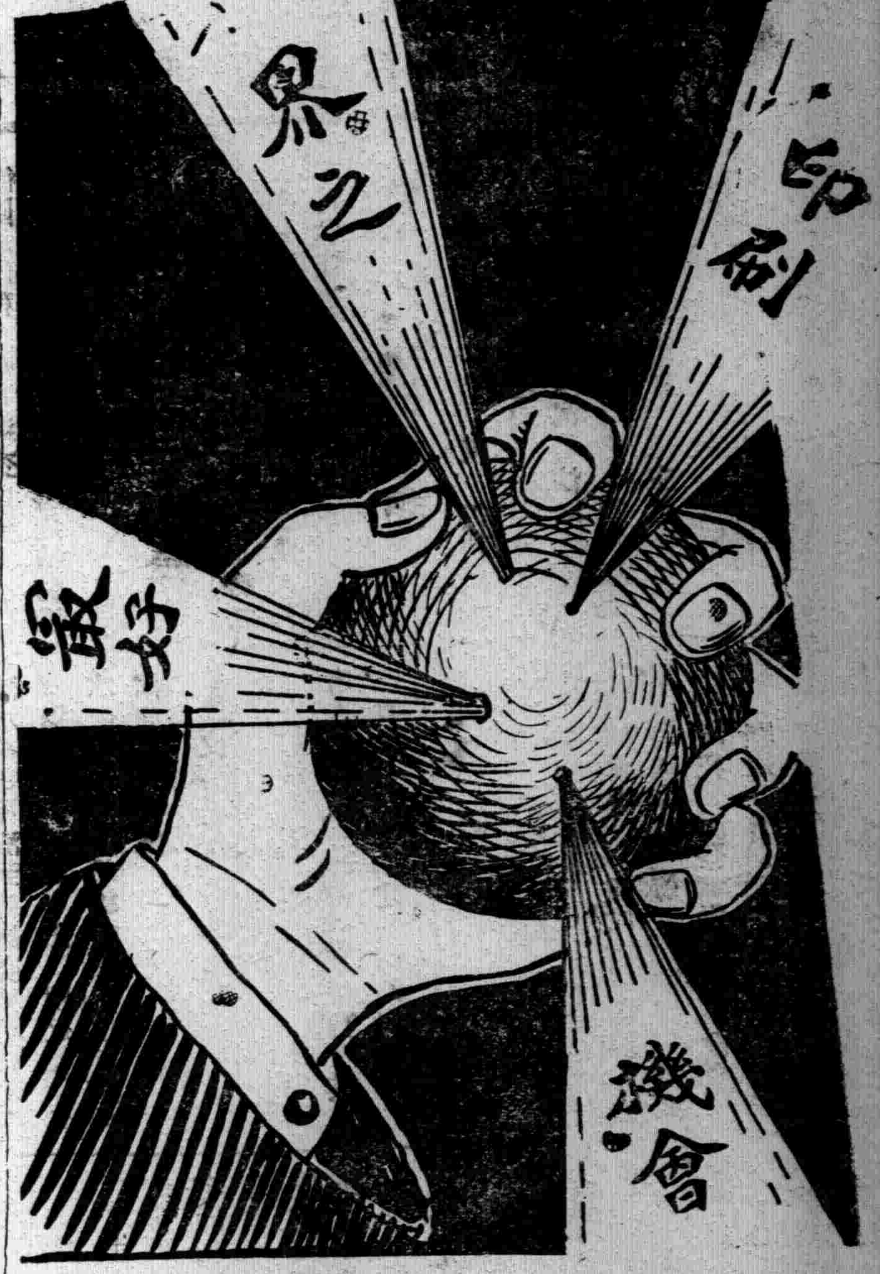

請用
眞正
國貨油墨
本廠油墨久已銷行海內外近又由總製造師採取中華上等材料增製各色鉛石印墨物質精良顏色美麗如蒙　光顧無任歡迎
事務所北四川路十二號
上海靈生油墨廠謹啟
電話北二四四五號

本報覺悟欄九年七月份起發售彙刊現十二年十一月份已釘成
每册洋三角外埠須加寄費五分欲購從速

上等國貨
愛國香煙

中國南洋兄弟烟艸公司

請聽小曲

十二月花名唱春調

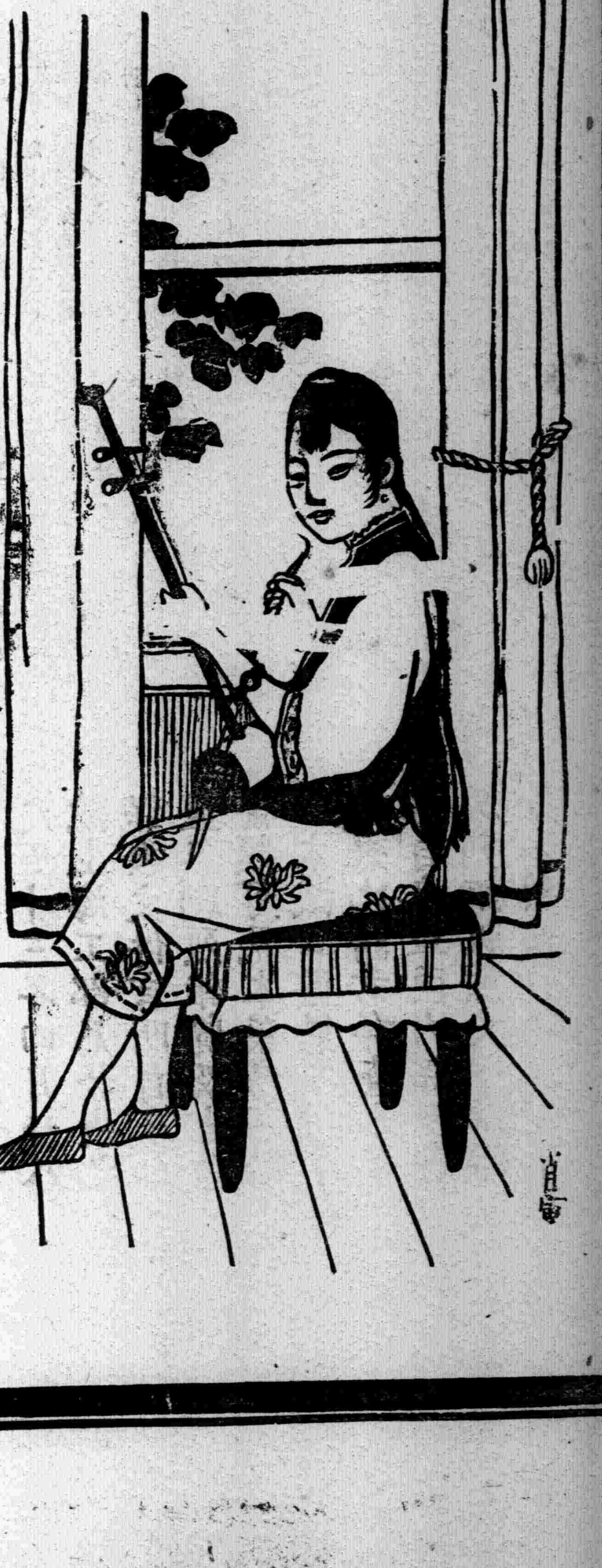

正月裏梅開是新春。秦始皇當年造下長城。抵禦胡虜多功績。「長城牌香烟」是紀念品。
二月裏杏花滿園飛。「大喜牌香烟」人人歡喜。同胞們吸得迷迷笑。家給人足是「雙喜」。
三月裏桃花滿樹紅。深夜頻敲「自由鐘」。驚醒同胞四萬萬。抵制的聲裏衆志成城。
四月裏花開是薔薇。長空渺渺「喜雀」雙飛。聲醒報道睡獅醒。共保我中國萬年基。
五月裏花開是石榴。五大洲萬國共此「地球」　我中華地大物又博。願同胞努力擁護神州。
六月裏荷開眞清涼。池中對對錦鴛鴦。恩愛夫妻亦如此。「鴛鴦牌香烟」噴噴香。
七月裏開的是鳳仙。花香飄千里似「飛馬」。旅客們一時離不得。解悶消閒樂趣奢。
八月裏來木樨開。香煙的佳品「金馬牌」。清香適口兼醒腦。願諸君快買莫徘徊。
九月裏菊開近重陽。「嘉禾牌香烟」大改良。提倡實業眞堪敬。大總統特奬嘉禾章。
十月裏芙蓉滿城。南洋兄弟造「飛艇」。飛行天下眞快樂。同胞們見了總歡迎。
十一月裏來雪花飛。姑娘們生長在香閨。茶餘飯後要消遣。「美女牌香烟」最相宜。
十二月梅開好過年。願同胞皆吸「愛國煙」。此煙是南洋兄弟造。提倡國貨要爭先。

新年已到　諸位在這新年時候　當然要謀個消遣的方法　自然除了到游戲場外　沒有最好的了　上海游戲場中　要推本樓爲第一　因爲本樓的布置和陳設　都含有美的觀念　那末諸君不游游戲場則已　要遊游戲場　却不可不光駕本樓了

申江大戲院

上海獨步之影戲園　雲南路轉角六馬路

世界著名愛情好片　熱血鴛鴦　九大本

十二月初二日禮拜一日夜開演　日夜開演

注意更改時刻　每日分三次開映　日戲每日下午三點　夜戲第一次六點半　第二次九點一刻

日夜兩次　第一次五點　第二次九點

價目　日戲　頭廳三角　優廳五角　樓廳七角　包廂一元　夜戲　四角　七角　九角　一元二角

新愛倫影戲院

地址在海甯路中市

今天夜戲（價目照常）　尚武歷史的新片　愛普盧作傑　一網打盡　第五大本　大馬王（第十三十四集）四大本　大滑稽　一大本

今天日戲（價目照常）　揮金如土全本　得意人頭全本　失金二全本　狗戲全本　我的妻全本　大打酒店全本　滑稽大王羅克　泡洛聖誕日　四大本　滑稽名家卓別林新　四大本

（預告）本院禮拜四夜開演上海從未演過特別打武大長片「小霸王」第一二集五大本加演最新趣劇四大本價目仍照舊並不增加　夜戲開演三次頭此四點三刻起映

法國大影戲

星期一日夜演開　上海從未演過中國新片　中國偵探　拾遺記　頭二本　車中盜　連臺六大本　影片海谷傑作　救國英雄　第十一十二集　四大本　大趣劇　四大本

共和影戲院

禮拜日　羅克遇馬之冒險記　第七八集　四大本　王戲　第九十集　四大本　禮拜一加演　趣劇　四大本

欲購良藥請認明種德園

烏雞白鳳丸

蕭　題

謹告諸君　白鳳丸市上多矣　欲購真有效驗之烏雞白鳳丸　請認五彩花鐵盒　盒面仿一等獎章　珠主治略列○月經不調　經期腹痛　赤白帶下　腰酸頭痛　四肢無力　頭暈眼花　血氣兩虧　子宮虛冷　久不受孕　血崩小產　氣鬱痞塊　飲食不思　胎前產後失調各症　百病均見神效　一無病服之可以壯身補體活血通經能免後來之一切婦女病　價目每丸洋一元

牛夏露　茶　如意油　止咳橘紅　玉樹神油　萬應

總發行所　廣東種德園老藥局

光華眼鏡公司廣告

諸君欲配眼鏡　第一須注意……配光準確　第二須注意……堅固耐久　第三須注意……式樣新巧　第四須注意……風雅美觀

本公司爲體察上列情形起見特聘光學專家製造各式光學眼鏡專備保護目光者之光顧焉

總公司上海　南京路勞合路轉角　電話中央六八九六　大慶里口

分公司　北京　漢口　香港　廣東

大舞臺

十二月初二夜戲　準演機關歷史彩景新戲　價目注意　特別花樓一元　優等包廂　官廳八角　二等　正廳五角　三層

趙竹卿　殷春虎　張竹軒　陳月樓　王佳眉　李瑞亭　郭春華　賈璧雲　頭本　狸貓換太子

高慶奎　小達子　毛韻珂　金碧豔　張桂芬　張春海　孫榮奎　孫稚舟　張慶芬　李勝奎　王祥雲

天蟾舞臺

十二月初二夜戲價目　花樓一元　包廂一元　特別　優廳八角　頭等　三層

全部梁武帝

新舞臺

初二夜戲價目　二等二角　頭等四角　特別　正廳八角　月樓　花樓一元

頭本二本　徽欽二帝

法界共舞臺

十二月初二夜戲價目　懇請政界名流挽聘音樂大家陳君彥衡逐日登台

吳彩霞　林樹森　朱桂芳　張德祿　小桂花　李桂芳　劉鳳奎　周瑞安　周春平　言菊朋　王鳳卿　梅蘭芳　姚玉芙　張春彥

九更天　奪太倉　秦淮河　（金錢豹）　打鼓罵曹　文昭關　紅線盜盒

春華舞臺

十二月初二夜戲　價目注意　劇場開封路口

周五寶　明海亮　頭本　韓長寶　應寶蓮　麻子小三　關公　李人俊　李春祥　霍東來　劉玉琴　張子煥　花田八錯　馮志奎　應寶蓮　麻子小三　吳寶奎　二本關公

丹桂第一臺

十二月初二夜戲　價目注意

頭本　霸王娶虞姬

大世界乾坤大劇場

十二月初二日戲價目登樓二角　正廳一角

全本　楊家將

大世界乾坤大劇場

十二月初二夜戲價目　月樓　包廂　頭等　正廳

小英　富六　小鳳喜　新　金芳臣　羣　韓金杜　文林　金奎　雙拿　武林　陳善甫　王金玉　瀟湘雲　張少泉　龍瑞垣

部番　安驛　臣宴　戲迷傳　高登　白虎堂　饅頭菴　瓦礫場

笑舞臺

價目　日戲　夜戲

周情納　魏笑　韓瘦蝶　吳痴僧　頓蓀　周一鏵　易方朔　王无能　張冶兒　鑲愁紅　鄭正秋　林雍容　譚志遠　馮鏡秀　鄒均同　張翠翠　陳鏡花　黃嘯亞　董天民　沈于平　方聲遠

初二夜戲　KK女士

大世界

中國第一俱樂部　遊券每位洋二角

二層樓　電光影戲　金才寶　京音大鼓
大京班　男女合演　吉評三　戲迷相聲
安徽班　安徽小戲　韓三姑娘　京韻大鼓
顧無為　林如心　男女新戲　韓姑娘　京音大鼓
影戲場　長片影戲　白雲鵬　特別大鼓
王永泰　紹興文戲　方瑞珍　歌唱蘇曲
小阿友　四明文戲　金小樓　歌唱生調
星期團　滑稽新戲　高錦　歌唱寄生
錦舞團　哈哈笑戲　林玉雲　歌唱灘簧
李文林　光裕社　揚州小戲　訪漁　歌唱生調
鳳凰班　姑蘇小戲　翡翠屏　歌唱旦調
無錫小　高彩雲　歌唱生調
馬金生　馬媛媛　申曲小戲　畫情　生旦雙唱
吉天相　大套魔術　艷秋軒　歌唱生調
和合班　驚人柔術　方寶寶
張嘉玉　張玉英　童子雙簧　富少勛　歌唱生調
張鳳祥　大小戲法　劉笑峰　歌唱生調
王美玉　女子蘇灘　笑勛
王殿玉　三弦拉戲　鳳雲　歌唱生調
范少山　范醉春　男女蘇灘　采琴　歌唱生調
鄭少賡　化裝蘇灘
顧詠梅　女子宣卷　柳梅影　歌唱生調
陳鑫齋　巧抖葫蘆　夏荷生　三笑描金鳳
孟吉春　富春林　男女雙簧　郭少梅　聊齋
董玉山　特別口技　黃兆熊　珍珠塔
木板張　改良快書　沈健庵　落金扇
金小蘭　京音大鼓　朱少卿　大紅袍　福爾摩斯
金小香　京音大鼓　張步蟾　雙珠球
金小梅　歌唱銅鬪　陸儀鳳　楊家將
劉大愛　劉香雲　梨花大鼓

初級中學畢業班……一年級十四名二年級十二名預科甲乙兩級共四十名音樂科十五名考期陽曆一月十二下午一時在本校第四教室試驗開學陽二月十六號索章附郵空函不復校址上海寶山路中　務本專門學校啓

……江蘇教育廳令行中等以上學校……美術展覽會事務所……

俄國經濟界之現在與將來

（一月六日伯倫譯）

▲今後經濟界大有發展希望

此文爲蘇維埃社會主義共和邦駐英代表C.G.Rakovsky原著。原文載於新俄羅斯。

欲確知蘇維埃共和邦大聯合之經濟發展情形。須先識二年前蘇俄與今日地位之比較。究竟何若。

二年前。俄國膏腴之區。及烏克蘭。均爲飢饉所困。歐戰以前。俄國每歲輸運出口之糧食。在千二百萬噸以上。戰時則反須從海外輸入食物。以救濟本國人民。使免罹於飢餓。雖以俄國及外國慈善機關。（一主要者爲美國）之救濟。人民之飢餓而死者。猶不能免。在此巨災之後。僅一年（一九二二）而俄國人民。已能將其收穫。除供給本國糧食而外。尚有剩餘運輸出口。迄於今年（一九二三）之收穫期。穀類之運輸出口者。達八十一萬噸。俄國農民鑒於去歲收成之佳。益加奮勉。今年所耕之地。多於去年百分之十八。以至百分之二十。但俄國中北二部氣候。殊不見佳。今年收穫總額。恐未必能多於去年也。但以去年所存積穀加入計算。下期之穀類輸出。必可達三百二十五萬以至四百萬噸。現與英國訂立以穀百萬噸輸往彼國之契約。又吾人所已知也。

今請再言俄國之工業。其出產可以下列數字表示之。一九二零年出產總值。爲五億一千一百萬金盧布。一九二一年。爲五億二千八百萬。一九二二年。爲八億二千九百萬。一九二三年。爲十一億一千八百萬。（俄國經濟年度之計算。係從十月一日至九月三十日）。

欲判斷俄國工業恢復舊觀。已達何等程度。請觀左列數字。

煤業方面。在頓河流域。過去三年間。因農民多往田間工作。出煤最少。今將各年夏季三月（七至九月）之出產額列左。

一九二一年	六十一萬八千噸
一九二二年	八十一萬五千噸
一九二三年	一百七十四萬四千噸

油業方面　一九二一年十月至一九二二年六月。產油總額。爲三百七十萬噸。由此至一九二三年六月。爲四百二十萬噸。出口之油。去年爲二百七十七萬噸。今年至少當爲四百九十萬噸。

俄國重要工業。只能產出戰前產額百分之三十。出產額最劣者爲鐵業（僅戰前產額百分之七）。及綱鐵業（合戰前產額百分之十三）。與去年相比較。今年產鐵增加二倍半。產鋼增加五倍半。

商業方面　從一九二二年十月一日至一九二三年九月三十日。以整數計算。出口貨額三百三十三萬噸。入口貨額。二百八十五萬噸。出口超過進口。在八萬噸以上。

俄國財政之恢復。亦爲人所共知。俄幣乞芬納次(Chervonets)已應用於國外貿易。一九二三年九月支出總額一億七千萬金盧布中。只有千五百萬爲蘇維埃盧布。俄國國家預算。極力節減支出費額。俄國軍隊。一九二一年一月爲五百萬人。一九二二年一月減至百六十萬。一九二三年一月再減爲六十萬。國內各部經費。均同時節減。蘇維埃辦事人員。裁撤甚多。此事今猶在進行中也（待續）

直隸教育會大演醜劇

▲爭主席大罵「滾下來」「甚麼東西」……女會員侃侃搖下針

四日天津通信。我昨天看了一齣生平沒有看過的大活劇。我不料這種情形。竟發生於我們直隸省神聖的教育界。使我非常痛心。我雖不忍將其詳細的描寫　但又忍不住要寫一些。

這天到會的人太多。所以門口十分擁擠。我剛下了電車。就聽得會場裏面人聲大鬧。門口擠着一堆人。也在那裏大聲喊嚷。好容易我才擠了進去。簽了名之後。走到會場裏面。看見幾百人把一個會場弄得亂七八糟。也有大聲喊嚷的。也有跑來跑去的。東一堆。西一堆。還樣的沒有秩序。已經令我難久坐了。那裏曉得等了又等。一直等四點鐘才搖鈴開會。第一個任台上發言的。是教育廳安科長。在台上報告了幾句召集會議的經過。最後請會員推舉一個臨時主席。當即有人提出吳得祿。吳剛上台。台下譁然。不容他說話。一時秩序大亂。有的說吳不是教育界的人。有的拍掌亂罵。又任意禁止人家發言。有一位不知道是甚麼資格的先生。公然走到台上去付表決。又這天到會的人。實在有許多不是會員。所以就有某君上台主張先審查會員資格。台下大呼「滾下來」。「甚麼東西」。

原來直隸省的教育界向來分爲天津北京保定三派。每一派都想推自己一派的人當主席。吳得祿是天津派。所以北京保定的人不贊成。北京派的人。天津保定派又不贊成。在鬧到熱鬧的時候。他們彼此竟幾幾乎要打起來。「該打」「欠揍」的聲音。洋溢乎耳鼓。難怪北京豬仔議會是那樣的呢。

到會的女會員雖然很少。（僅三十餘人）但一千多人中。還只有女會員說的話。非常正大。鬧得不得開交。時候。鄧穎超女士起立。拍掌停止大衆雜亂發言。並說道『今天我們到這裏。是開會來的。是謀直隸全省教育的發展進步而來的。不是來搗亂的。如果長此是這樣打架叫罵的現象。我們可以每人都走。像今天這種樣子。太喪失了我們教育界的人格。今天到會的。都是中學校和小學校的校長和職員。在會場中這樣的鬧法。我們將何以對受教的學生。大家想想慚愧不慚愧。我們所主張的是公理。（全場鼓掌）凡是謀教育進步的。我們就服從。搗亂的。不講理的。我們就反對。周濂溪女士曾說。『我們都是負教育責任的人。昨兒童模範的人。像這個樣子。我們配作的教員嗎。王貞儒。胡梅貞。程玉清。許育昭諸女士。都曾相繼發言。『男子人格喪盡！』的。有說『我們不是搗亂來的』。那時搗亂的人。聽了這些教訓。也就安靜了一點。但是時間已經不早了。有人提議到四月再繼續開會。外縣的反對者多。但因爲都知道非疎通一下不可。也就只得贊成。一場活劇。就此暫告一個段落。（雲）

洛吳對蘇浙問題態度

▲往求合肥勸浙勿調兵

皖籍衆議員何雯。嵩誠赴浙轉達洛陽推重盧氏之意。接洽結果。雙方頗能諒解。同時洛吳之顧問何雯。適由陝回洛。洛吳復諭令致電其兄何霽。謂段合肥爲重要人物。應請就近向合肥方面力爲斡旋。原電云。北京西長安街何宇塵先生鑒。浙盧調兵增防松滬一帶。有礙和平。請商浙盧將各軍撤歸。由何使所部一旅分駐淞滬。蘇省亦不另行調軍塡防。俾安人心等情。帥已分電何使。請盧督撤退。並電李正卿出韞珊任合肥前設法制止矣。隨奉帥諭。電請吾兄斡旋其間。帥於浙盧推誠相見。兄所素悉。此次調兵舉動。請兄力商合肥勸令調歸浙境。免滋疑惑。合肥苦心爲國。當肯容納與情。力維大局。否則猿鶴蟲沙。亦造孽事也。又兄函磋商各節。帥已閱悉。望稍安。自有辦法需多印。卸此電則洛吳維持大局之真意可知。何雯得電。業已赴津向合肥面陳一切。合肥亦首以大局爲詞提。極持愼重態度。故結果亦可融洽。且聞僑廣日本之王揖唐氏。近亦由神戶馳書浙盧。並函陳合肥。分勸以甯靜處事云。

蘇俄之教育與航政

莫思科十二月十八日通信云。莫思科城。共有小學三百二十二所。全省有二千三百八十四所。生共三十四萬六千八百十二名。各地學校校舍。現尚感缺乏。上學期新額只設三萬名。惟雖有種種困難。上學期仍收新生四萬六千三百○八名。因額滿而被拒入學者。只及二千名。莫思科教育部。已準備初級小學完全免費計劃。并請各工廠機關。及私人力盡義務。贊助小學教育。工人農民子弟。對於入學有優先權。該教育部並進行訓練多數小學教員云。

赤塔十二月三十一日華俄電。俄國義勇艦隊業與俄國國家輸運會訂約。規定由該艦隊船艘在黑龍江及黑龍江流域內各大河運載貨物。如廟街哈巴路甫斯克。布拉各維斯金斯克。斯勒亭斯克。哈爾濱等埠間之轉運。皆由該隊承辦。由河口至各島間之運輸。亦規定由該隊担任云。

湘西蔡軍尚有問題

三日長沙函。前日劉叙彝歸附趙方之說。已函電往來。磋商數次。終以集和爲卜。手續不易。頗少假時日爲辭。態度曖昧。非眞欲歸趙。實爲緩兵之計。又探得粵中消息。譚組庵日前與宋鶴庚魯滌平吳劍學各師旅團長會議。呈請中山率師援粲。一俟允許。即日開拔。絕恆惕見劉叙彝態度不明。又得此項消息。因急電葉開鑫等。乘譚軍未到。迅飭各軍前進圍攻。現在瀏浦辰溪一帶。連日激戰。蔡軍不支。復紛紛向洪江退却。省軍正在乘勝追擊。惟因槍彈缺乏。趙氏又電請洛鄂。將前所請快槍子彈。迅飭如數撥發。運往前方接濟。以便早日收束云。

汪榮寶報告慘殺華僑

▲因日本攝政太子遇刺內閣改組之影響

日人慘殺華僑一案。喧騰許久。迄未有切實辦法。此次汪榮寶公使赴日時。北庭曾囑令該使抵日後。務須相機提出條款。於懲兇賠償謝罪等三項。總期達到目的。四日北庭接汪使來電云。現在日本政府因攝政太子遇刺。雖未危及生命。然頗受影響。目下內閣改組聲浪甚高。慘害華僑之交涉案。亦因而有停頓之勢。且此案調查所得確證。多係據被害者之家屬所報告。現該家屬等尚未到齊。擬俟到齊後。再向日政府提出要求條款。是否有當。請即示遵云。

外報紀奉天軍事重要會議

▲張雨亭對直系眞態度……後方積極預備

泰晤士報北京通信云。據奉天消息。最近奉天開軍事會議。張作霖自爲主席。會議結果。對於直系方面。爲免除慢會起見。山海關灤州兩方面之直軍。應請其撤退五十里。奉對直系領袖。亦爲明白之宣言。聲述佔張關外要塞之原因。在直系未撤退援粵援川援湘軍隊以前。不能與之講和。對浙江方面。如齊燮元不攻浙。奉當守中立態度。奉應派代表至江浙兩省。爲一度之勸告。對廣東方面。奉仍取傍觀態度。以上消息。均甚可靠。總之奉張對北方南方軍事。似仍守其中立態度。而其後方則有訓練良好之軍隊。以備緊急時之用。張之注意軍事。遠過直奉戰爭之前。張自信其軍隊實力。已較優於吳佩孚云。

降北海軍逗遛定海港

▲甬紳電旅京同鄉交涉

寗波五日函。定海沈家門瀝港。暨普陀山等處洋面。均泊有自粵北歸之軍艦共七艘。茲據可靠消息。五日已有海圻等四艦開赴青島。溫樹德司令暨白副官等。亦均離埠。惟尚有三艘。仍泊該處。甬紳盛省傳。張讓三。陳季衡。胡椒田。張申之。余逐辛等。以該軍艦雖係暫泊該處。不免人心惶惶。有礙治安。特於五日聯名拍電旅京鄉老王幼山。轉孫慕韓汪伯棠錢幹丞等。請向北當局商妥。令飭各該軍艦早日離浙。以安人心云。

英國外債驟加與稅收概況

▲各國戰債一瞥……英負債總額比戰前加四倍

世界新聞社譯大陸報倫敦通信云。英國稅收與公債兩項之數字。頗有研究興味。英政府大戰中。出款計逾一萬兆磅。其中一大部分係戰中戰後取諸國內各種稅款。戰前稅收年約二百兆鎊。迨一九一九一二〇年度。增至一三四〇兆磅。約當戰前之七倍。開戰後第一年內借款四一〇兆磅。一九一七一八年度。增至二〇〇〇兆磅。一九一九年。減至一七〇〇兆磅。其始戰費總額中百分之三十。取諸稅收。百分之七十。取諸借欵。一九二〇年停止借欵。供戰費之稅收。乃增至百分之八十。一九一九年末。英國公債總額爲八〇〇〇兆磅。比戰前幾增十三倍。一九一四年英倫三島全部人口。平均每人負債十五磅。至一九二〇年。增至一百五十磅。至每人每年所負債息等。平均由十先令六便士增至七磅餘。稅收總額曾逐步遞減至八一六兆磅。然仍超過戰前四倍。同時失業者達一百五十萬人。

最近三年間。自七百萬以至一千萬工人之工資。共減少六百萬兆磅。目下全部歲收中。稅欵居百分之二十八。換言之。即每人每年須爲政府作工八十日。此項鉅額稅欵之用途。百分之五十。爲賠償及年金。五分之一。爲陸海軍及航空費。其餘爲失業工人津貼及一切政費。

英政府對美債欵之付還。依照前此所訂辦法。本年付三十兆磅。以後每年付三十八兆磅。至六十二年期滿。債息全清。約共須付二千五百兆磅。此於對美匯價。及英國因磅匯跌落。已多付一百七十萬磅。工人生活問題。均大有關係。今年。其影響之鉅可知。英政府同時又厲行減縮紙幣政策。以救濟商業衰落及工人失業云。

又函云。當茲賠償問題及聯合國債務問題甚囂塵上之時。各國外債之地位若何。似有一考之價值。

下表所列數字。係十二個月前所公布。但目下情形。無甚變更。各國所欠英國債欵共二千餘兆磅。其分配如左表。

俄	六五五兆鎊
法	五八四
義	五〇三
塞爾維克魯歐斯洛文	三二
葡萄牙羅美尼亞希臘	六七
奧地利	一二
波蘭	四
各屬地	一五〇
總計	二〇〇七兆鎊

英國所負外債。共一〇二〇六四七〇〇〇磅。其中欠美最多。計八五六〇九三〇〇〇磅。其餘係借諸某某聯合國。及本國屬地者。合上表觀之。可知英國借出之債。幾超過貸進之債一倍。惟借出諸債能否一律收回。乃一疑問。法國外債。共一一〇〇兆磅。其中欠英美各半。少數則欠日本。唯法國借出之債超過欠款約六五〇兆磅。大多爲借予俄比兩國者。義大利外債約共八〇〇兆磅。其中三分之二欠英。其餘欠美。美國純爲債權國。共借出二〇〇〇兆磅。而無分文借入。其借出之欵。半爲英國所借。半爲其他聯合國所借。目下祇英國從事於還債之準備。其他諸國均銳意於軍務。不理債事。且有圖賴之意。果此等國終不歸還。而英國獨還。則英將損失三五〇〇兆磅。美將損失一〇〇〇鎊。唯歐洲諸債務國答仍擴張軍備。而不合作。則美國恐未必肯取消債權耳。

難分難解之鄂長問題

▲蕭耀南有條件的交出

三日漢口通訊。鄂省問題。難於解決之點。即係吳佩孚蕭耀南兩人主張相背。北庭遂覺左右爲難。對此乃不能不求一兩全之道。以敷衍吳蕭。至若在京同鄉如何主張。鄂中人士如何願望。在此問題中。聊備一格則可。謂其能轉移北庭視線。則未可也。現據政界所傳。北庭對於鄂長問題所擬之兩全辦法。即蕭氏兼長三月。然後何再履任。兩人命令。同時發表。如此則吳之主張貫徹。蕭亦如願相償。不復再有難決之事矣。現在此項辦法。已往返徵詢於吳蕭之間。已得洛吳之同意。惟蕭則又有幾項附帶問題。『撤鄂振璣』用『韓光祚』即其大者。撤鄂一事。已經辦妥。只待用韓一事妥協。則蕭氏兼與韓之政務廳命令。同時發表云云。上項消息。已喧傳數日。因條件未妥。故未見諸事實。現在各方均經聯絡就緒。鄂長問題。或者藉此新年。有以新吾人之耳目也。

英國船航業大衰落

▲無營業船隻達七十五萬噸

國聞通信社譯泰晤士報載倫敦消息云。英國船業。營業現頗見退步。據多數船隻所有者之意見。一時殊無進步希望。且舉一事。以證明此趨勢。即現在英倫各海口。所閑置之船。達七十五萬噸以上。在十二個月以前。閑置無業可營之船。計八十二萬五千噸。至一九二三年一月減至七十三萬二千噸。四月一日爲五十四萬餘噸。自茲以後。噸數又復逐漸增加。可見無論何時。必有相當額量之噸位棄置。不能悉數應用。此棄置之噸位中。大本又爲舊船。較之新船。使用時頗不經濟。須拆毀後另造。始合於用也。再此等修理久缺。緣彼船主方面。運疑不定。以該船究宜拆毀或留待轉運業之復興。殊無定見。故修理自因而稽遲。至定期航行之各輪船公司。雖由所運貨物及所得運貨方面觀察。不宜縮減定期航行。然已決定忍痛維持原執。苟無此商人力願柔舉之一舉。所閒置之船隻隻。恐尙不止現在之數量耳。至行駛海洋較大輪船公司。如顧乃特及白頓等公司。每年冬季。向增旅行班航輪。頗獲利益。但近年以來。亦已停辦。其剩餘船隻。亦在閑置之列。惟有一事。稍可慶慰者。則停泊英國各海口無營業船隻噸數。與英國所有船隻噸數之百分比。尙較他國無營業船隻之百分比爲少。計英國無營業船隻噸數。占全國船隻[illegible]數百分之五。法國則占其全國船隻噸數百分之三十五。英國則占之百分比。不在百分之六十。英國無營業船隻在利物浦爲最多。計有十五萬噸。次爲大德埠計爲十萬噸。紐加塞耳九萬噸。倫敦江中及船塢內計十三萬噸。其次不計。據船業界之意見。非至一九二四年。船業絕難有振作之希望云。

武漢各界慶祝元旦

▲無非粉飾太平

二日漢口通信云。光陰荏苒民國十二年。倏又過去。十三年之元旦日。旌彩紛張之中。各界或舉行慶賀之禮。或舉行團拜之會。異常熱鬧。用特分誌於後。以供閱者。

軍政界之情形。是日上午十時。各軍事機關領袖。各行政官廳長官。以及留守各軍長官。各重要職員。一律齊着禮服。集中軍署。當由蕭氏。統率至大堂禮壇。向國旗行慶賀禮三鞠躬。行遙賀禮三鞠躬。復行團拜禮。舉行慶賀時。並由軍署軍樂隊奏樂。又陸軍第二十五師留守步馬炮工輜軍一排。列於署前。舉槍鳴號。巡防艦隊楚振炮兵。鳴炮二十一門。以表慶賀舉行慶賀後。乃留各領袖官員茶點。同時有漢口各領事。聯袂來賀。當設餐款待。至午時散。車水馬龍。冠蓋濟濟。頗極一時之盛。兩法界之情形。是日午前十時。省議會留省各議長議員。齊集省議會內。舉行慶賀團拜之禮。茶點歡樂。又司法界高等地方各廳長。各庭長。及各重要職員等。亦於午前十一時。在高等廳舉行慶賀之禮。逾時始散。教育界之情形。各教育機關。及各學校。除放假外。亦各爲懸彩點綴。慶賀情形。與各界同。是日各機關各學校人員。於午前十時在黃鶴樓教職員聯合會。舉行團拜。亦極熱鬧。工商界之情形。武昌各大工廠。均休息一日。各洋式店號。亦均停業。一律旂慶賀。工商界互子。則於是日十時齊集總商會。舉行各團拜式。以聯感情。而泰慶賀。至於各邪。亦各有齊集歡聚之舉故慶賀情形亦不遜色於各界云。

黃介民賣字

無論對聯條幅中堂橫幅每件一律三元招牌每字一元手卷寫冊耶孔老佛經五尺以內五元五尺以外十元餘件另議潤資先惠以其半助辦平民學校

收件處　上海法租界貝勒路西門路口七十八號上海平民大學籌備處轉

楹聯　四尺四元　長一尺加一元
屏條　四尺每幅三元　長一尺加一元
橫幅　同
中堂　四尺六元　長一尺加一元

國產天廚

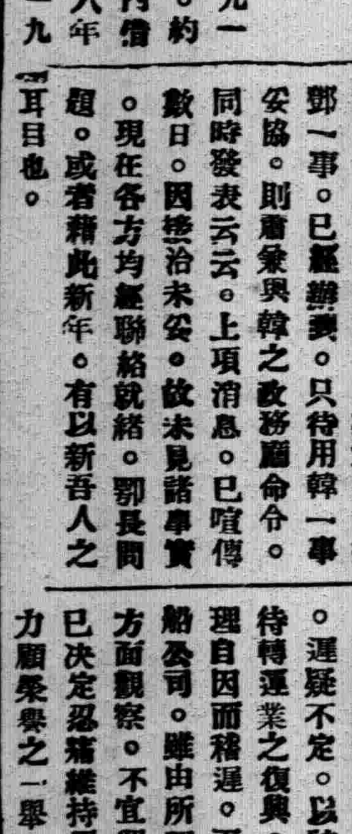

「味精」在化學上原名爲哥爾登酸鈉、（純即麩原素）……

綏遠法教士被匪擊斃

▲馬福祥已來電報告

綏遠固陽地方最近有土匪與該地外國教士發生衝突。互相槍擊。結果有法國宋教士一名。中彈受傷。當即斃命。馬福祥昨已有電到京。報告詳情。原文錄後。

（上畧）頃據固陽縣知事報告。二十六日由棗窰來土匪二三十人。闖入華地黑法國教堂。彼此開槍互擊。宋神父受傷斃命等情。當經派員前往調查。將防不力之團長李西堂褫職。并將知事書蕃交部懲戒。并派本署副官長前往薩縣。與該管主教葛崇德交涉。萬當表不可以和平了結。俟有詳報。當再奉聞。馬福祥叩世。

軒然大波之醫大風潮

▲洪式閭三大罪狀之可笑

醫大發生風潮以來。在萬年載有餘。初爲講義風潮。寢假而拋棄本題於九霄雲外。另着眼於抨擊當局。一時三頭（該校從前有三頭政治之稱）相顧失色。旗倒馬翻。厥後醫大校長嚴智鍾於狂濤駭浪中呱呱落地。頗校中教職員以至學生對之加以白眼者頗不乏人。於是正統誰屬之問題以起。該校學生會與學生校務維持會之抬轎與拆臺。爾相爭執。口誅筆伐。前後且演全武行三次。而奮門流血遂爲醫校生之家常便飯矣。但學校中。雖人才濟濟。而搖旗吶喊者。實大有人在。對打之後。喊冤狀倚馬可就會投訴於警廳及法庭二次。一時同鄉會又應運而生。派別愈多。爭潮愈烈。當嚴智鍾就任之日有學生四人。代爲保鑣入校。但未及一刻鐘。而嚴之行蹤。又忽不明。淋月遂又辭職而去。該校教授洪式閭氏。于是時以教職員校務維持會主席之資格。在擾攘中。護理校務。維持一時。最近洪氏被命爲校長。似可安然無事。不圖學生會中人。又演種種惡劇。於前日（三號）早晨該校教室牆上。忽有洪氏三大罪狀發現。（一）謂洪不合與其老師湯爾和師生感情太好。（二）謂洪在德國時有不檢行爲。（三）謂洪在德國養肺病半年。補習德文半年。旅行半年。學識毫無。此罪狀不知爲何人所書。該校學生因此問題遂即召集大會。假而會場大鬧。叫咻之聲達於戶外。其實不是眞打。乃相口角。有幾個舌敝唇焦者。便即開腿。逃之夭夭。不謂許多工夫。該校事務室又變爲演武場。職員與學生互相吵嘴。繼至互毆。俄由該校學生。引來一大隊巡警。雙方亦即無聲。後因某學生指藥房主任嚴鑑堂爲行兇者。張怒極。咬傷某生。遂被巡警一擁而去。於是原被告兩方齊鬧至區署。到第二日。該校各處又發現告白不少。有書醫魔團宣言者。有書（一黑夜促着三個小毛賊的廣告者）。又該校廁所牆上。更有一幅更妙者。書云。（洪某躲在這裏亂。不是坐着汽車找他老師偽博士湯某領教去）諸如此類。琳瑯滿壁。照眼欲眩。此外前日紛擾之際。有某某學生并將掛在事務室之湯爾和肖像取下。扛之出走。一時嗚呼四起。亦趣聞也。按洪式閭原爲該校畢業生。曾到德國留學二載。得有博士位。發明數種基礎膜的染色法。有云洪頗爲德國名師賞識。界名彥所推重。并曾請洪講演。又漢堡熱帶病研究院曾請洪加入研究員。聞該院之研究員。皆極一時知名之士。其遠東研究員。日人且不得與其選。

渭南農民罷工

▲軍隊開槍殺人……知事張皇失措

渭南通信云。駐防渭南之二十師四十旅。自旅長孫積孚令其任兒孫乘义充任縣知事以來。百般苛斂。大施搜刮手段。該旅在正餉以外。每日向人民需索取麥子三十石。銀洋三百元。時向人民要車輛。拉牲畜。近因招收戚友。在渭講武。無房可容。乃派兵下鄉採伐樹木。該兵士每遇樹木。不論大小。不問曲直。輒呼木工採伐。有賂以銀元者。則轉而之他。否則掠伐以後。強其送縣。大烟茶膳。且要樹主供給。前因河南土匪猖獗。急欲出關。又向人民索取開拔費二萬元。名曰借欵。實無歸還之望。此欵收清未幾。又以陽歷年關難渡。復派出六萬元。限八日交齊。令出之日。即派軍隊出鄉勒收。邑頓現陰慘之象。統計每畝之田。出欵已逾十三四元。衆之欵民貧。無勢支持。不得已發出雞毛傳單。一日夜即傳遍全縣。乃定於十二月二十六日。全縣人民。無大無小。各携農具。直奔縣城而來。知事聞知。即協同警局。差局。教育局。商會。諸紳士。出城勸諭。當由人民要求一不支差。二不出欵。知事一一承認。有田德全者。自居紳士。强作調人。甫說「那末準其減輕數目」。即被衆人一擁上前將頭打破。知事嚇倒在地。忙向衆人叩首。口呼一概豁免。幾不成聲。旋聞兵士開槍。打死人命。知事始匍匐入城。緊閉四門。只站在城樓向衆農人說話。農人鄰被槍擊斃一人。受傷十餘人。農衆仍爭先恐後。兵士無法。只得閉門固守。不意閉門之際。適將某排長閉在城外。衆農民羣起追毆。某排長逃走敏捷。始免於難。後經知事百法勸諭。始於二十七日黎明散去。如今斃命之農人。縣經知事裝歛。并給與二百元。而農人仍不肯領去所以現在還在城外。知事歸衙。即傳衙內人員。勝寫「罪麥借欵。一概豁免」之告示。用車拉至四鄉張貼。今日縣內各鋪戶。紙張一空。而農民方面。意圖再舉。恐明後日將要實現。屆此恐又有一場慘劇云。

皖三屆議員拍馬思湜

▲馬聯甲不敢遽允召集

上日安慶函第三屆省議會。至于今日。不能召集。不能改選。已成不治之症矣。而三屆當選人。雖紛紛另圖他計。對於召集之心。始終未泯。即和前次呂變甫氏戰勝教育界後。三屆當選人復謀召集。連日四路八方接洽。極端反對之分子。彼時固早已離皖。社會團體。經此大打擊。未有提出反對者。甚至接近澄清派之自治籌備處。亦遭裁撤。當此之時。即召集之。亦無敢傳單打通電者矣。無如法律方面。太說不過去。即有心幫助三屆者。亦只好暗中幫助。未有敢冒大不韙者。是以三屆當選人。託人往說呂調元氏。呂氏則以棺材已經出門喻之。自此以後。選舉事務所之招牌。依然高高掛起。選舉事務所所長。依然改委。呂氏對三屆雖未積極改選。對於召集之事。則完全無意。三屆當選人。當此之時。機會已失。只好以待將來云。

呂去馬來。三屆當選人。則以爲絕好之時機又至。於是重要人物。又復集中於省城。以謀召集。其對馬之說詞。則曰省議會乃共和國家必有之機關。且憲法已經頒布。舉凡一省政治。均待省議會以解決。既不召集。勢不得不行改選。既欲在政治上有所活動。則不能不與省議會有所連絡。以倪丹忱之聲威。公益維持會之努力。對於六十縣之選舉。尚不能完全左右。況現在之民氣。遠非民六可比。雖花錢至數十萬元。欲收美滿之結果。則爲斷乎不可能之事也。爲今之計。不如召集三屆省議會。各議員四路奔馳。業已二年之久。如果能一聲召集。不啻爲生死人而肉白骨。不花一文半鈔。不費些許精神。坐得一百八人之議員。計之得無過於此者。馬氏問及如果召集。與法律有所抵觸否。則曰毫無抵觸。前此之各項判決。對於時效者均不發生效力。直云違法判決。亦無不可。現在馬氏對於三屆召集問題。亦中終以法律爲歉然。不能立即決斷也。

閻錫山舉辦兩大獎勵

▲教育廳向學生徵文 ▲參謀處令舉辦打靶

在此新年之中。閻氏因有特種關係。不能如往年之安閒。對於各種事務。分毫不肯放鬆。近日令教育廳長馬君圖。出題徵文。限於學校。題目爲長。茲不贅錄。然其大意關於新政者多。或藉以考察學生之心理歟。茲將規則錄下。（一）應試各生。以現在各校肄業者爲限。（二）每部共六題。不全作者不錄。（三）交卷期限至寒假後開學五日內止。省外以發郵之日計。（四）試卷由本廳詳校。評定甲乙。發榜週知（五）錄取人數。大學專門部共取二十名。中等部取五十名。高小部取二百十四名（六）獎金數目。大學專門部第一名一百元。第二名六十元。第三名四十元。餘遞減。最少得五元。中等部第一名六十元。第二名四十元。第三名三十元。最少可得一元。高小部第一名三十元。第二名二十元。第三名十五元。最少亦可得三元。又由參謀處舉辦之各營射靶比賽。全省共計六十八營。又獨立連二十五連。每營取十名。每連取七名。射分兩種。一種即打靶。射中紅心者。得獎洋五百元。中第九圈者。得一百元。兩人俱中者。平分之。一種即擲手榴彈。八磅重者。能擲六尺。而中的者。獎五百元。少者亦可得五元。此項獎金之共計。聞須十二萬元。據知其內幕者云。閻氏實欲一鼓山西軍隊之戰鬥力。以定將來對外之方針。

趙恆惕附北三條件

▲吳佩孚對一二兩項均否認……蕭耀南赴洛之任務

蕭耀南三日赴洛商川湘及粵事并解決鄂長問題。湘趙附北。要求（一）北庭協助善後費二百萬。（二）官制由趙支配。呈報北庭俟統一後發表。（三）湘境如有他變。械彈仍須鄂省接濟。聞洛吳對一二兩欵均否認云。

南京美專校成績會

南美專校於二日開成績展覽會於石壩街第一院。陳列男女兩部學生之國畫西畫。及各種手工刺繡等成績。約共七百餘點。兩日來賓參觀者。絡繹不絕。國畫陳列四室。其畫筆最佳者。如馬允之凌霄批杷水仙牡丹。聞魯之山水夾竹桃老松。王霞宙之仕女美容月季。黃學明之梅雀老松薔薇。蔣驥霖之洛神古柏牡丹。孫嚴之四松山茶。馬魯之松下佛。黃申如之墨蘭及歲寒三友。王叔惠之凌霄佛像。周楨之萱石水仙。李詠湘之山水及佛。均各具筆姿。而數十人合作之橫幅花卉。爲臨時試驗成績。尤覺別開生面。國畫約共二百餘幅。多半皆有優美之題筆。西畫陳列亦四室。其中最美者如周　之各景。汪子柔之鳴鍾山車站。曾一亭之素描風景。蔣福霖之初冬瓶菊玄武湖河畔之家。與必正之木炭畫菊花。周逸氣之雨景。聞曾之靜物木炭。史際龍之素描。沈松侶之靜物。汪棠子之鼓樓。陳越之風景。謝潛定之靜物。蕭芬之靜物。湯秀珠之索描。均各有獨到處。其中木炭畫尤多精品。最後一室。陳列各教員之近作。如龐尾泉之秋山。謝公展之春花秋石巨幅。梁公約之酒罈寒菊芍藥。何景岷之山水。呂鳳子之老松。許敦谷王道源之油畫風景人物。亦各具面目。各有精神。觀者無不滿意云。

地方新聞

▲蘇州

縣議會開會後第一要案

吳縣縣議會定於七日上午十時舉行開會禮。并開各種交議案件。即已在繕寫油印。議員提議議案。則多數尚未送會。據聞各種議案。當以豐備倉一案爲最重要。蓋城鄉議員或主縣有。或主市有。均以區域觀念之不同。遂有種種爭執。今以懸擱多年之舊案。重加提出。吾知縣有市有之主張。未必能歸一致。恐未免仍有一番爭議耳。

▲南京

王固磐講述各國警政談

警務處秘書長王固磐。曾於去歲奉派前往美國出席萬國警務會議中國代表。并順道考察歐洲各國警政狀況。已于日前返寧。由法國乘輪來寧。茲聞警務處長王桂林。爲求審垣各警官長警了解警察事務。及增長各警員之智識起見。特請其講述一切。以資傳播。現已訂定自下星期起。每逢星期一上午十一時。召集全體警官。（一等巡官以上）到廳聽講出席會議之經過。及歐洲各國之警務狀況。星期五上午十一時。召集各區巡官長警聽講。其資料與上述者同。地點亦在珠寶廊警廳云。

▲江陰

發生白晝仇殺案

陽歷元旦上午十一句鐘江陰北門外水警署附近之雙池壩地方。發生仇殺命案。被害人立時斃命。凶手二人。投縣自首。一時喧傳遠近。聞者無不驚異。茲將已經探得情形。略紀於下。死者郭文明。係安徽人年僅二十五歲。向在北外一帶私售烟土。惟郭文明運土之先。因乏資本。商之同鄉郭忠先。四川人劉春海。郭劉二人希圖大利。即同家盡賣田產。傾其家得洋一千數百元。悉數交給郭文明。不料郭文明運到澄後。又合某某等兜銷。所有資本一部分被人拖欠。一部分自己浪用。郭劉二人跟尋來江。向其索欵。到後分文不還。郭劉二人明知上當。乃與郭文明礎商借洋三十元作回籍川資餘欵明年再算。郭亦置之不理。於是郭劉情迫無奈。郭劉即於一日晚定計。在與其澄窮迫而死。何不邀郭文明於路。刺而殺之。與其同歸於盡。於是二人遲至元旦日。藏刀衣底。密俟於途。適郭由雙池壩往土娼家。經過某處。適與郭劉二人相遇郭忠先上前向之索欵。郭卽用手中「司的克」將郭忠先亂打。劉春海遂從背後將郭文明猾住。郭忠先乘機揚起郭文明大衣皮袍。手執利刀。在郭文明腹部用刀亂戳。郭文明頓時倒地。其時觀者甚衆。上午十一時也。郭忠先劉春海戳倒郭文明後。卽來縣先找偵緝隊長黃秉先。聲明投案自首情形。張知事當卽開庭研訊一過。郭劉二人供認不諱。自願認罪。遂判監禁再核。其郭文明自被戳後。約歷一時許卽氣絕而亡云。

▲揚州

組織乞丐收容所

警官劉𨦃西。朱康侯。巫家駒。戴介丞等。以揚城丐民衆多。逐日街頭叫化。結隊成羣。既礙交通。復多危險。特仿省會及鎮江辦法。組乞丐收容所。以資收留。昨已呈請縣署察核。未識能邀准否也。

時評 二

知識階級的恥辱

譚嗣同先生說：「二千年來之政，秦政也，皆大盜也。二千年來之學，荀學也，皆鄉愿也。惟大盜利用鄉愿，惟鄉愿工媚大盜。」這些話說得何等切當！何等悲痛！但現在執政的人，越發比前退化，如曹錕一班人，那裏夠得上說大盜，不過是鼠竊狗偷能了。從前的學者，還媚的是大盜，受的是大盜的利用，現在的學者，媚的是鼠竊狗偷的執政，受他們利用，未免比二千年間的學者，更加不值得了。

現在有許多有名的學者，或向曹錕暗送秋波；或幫曹家走狗陳炯明趙恆惕，歌功頌德；甚至受劉鎮華利用，辦什麼大學來替他作妝飾品；這眞是中國知識階級的大恥辱啊！令人想起譚先生的話，禁不住放聲一哭。（伯倫）

高麗人參每兩壹元

本行全權代理高麗蔘業公司推銷中國目下開幕減價賤售以廣招徠如願外埠經理者尤爲歡迎櫃上眞正高麗野山別直人參十五枝每兩洋三元二十枝每兩洋二元五角三十枝每兩洋二元百至百念枝每兩洋一元外埠函購郵費加一函索詳章附郵二分 經售處上海三馬路德裕參行 上海仁記路念五號中孚銀行樓上 美商三德洋行啓 電話中央二三一一

亞細亞照相館 南京路三二六九 利濟大藥房內

本館特色 光線充足以科學方法建設攝影室 攝影完備放大電光活動各種照片 藝術精美延聘歐美攝影專家指導 價格便宜各種照片定價格外低廉 歡迎學校團體公團集會更當特別優待

靈子術減費招生

近歐美狂熱研究此術勢將推倒物質科學我國亦漸多靈子病院皆由本院教授效益可知此術有顯動及潛動顯動則全身自然靈動每分鐘六百餘次增進生理作用不問何項難病皆得治愈潛動則能療自他各病且有斷食透視之妙非催眠術可比茲證此術力能改造心身起見特限至年底減費招生函授均保成功祇索章附郵三分上海西門中華路嘉安里靈理修養院啓

蘇齋叢書 預約 翁方綱輯十九種全書完全罕見影印大冊白紙原裝四十大冊定價七十二元預約三十六元先收半價郵費一元

岱南閣叢書 預約 孫星衍原刻十六種外添印三種白紙六十冊定價四十元預約念元先收半價郵費一元二角 以上二種展期至陰歷十一月底出版

津逮秘書 影印汲古閣本十五集共一百四十五種此爲最足之本用上等白紙原裝二百冊紙墨古雅與原書無二定價一百六十元陰歷九月底全書出齊

守山閣叢書 影印出版 全書龍史子集共一百十部附珠叢別錄念八種白紙一百八十冊定價一百四十元陰歷十一月初一日起發售特價一百元

黃氏叢書 影印出版 共念六種與原書多六種影印大冊無二原裝四十大冊發售特價料平六十元白紙四十二元郵費一元〇影印拜經樓叢書出版白紙四十八冊特價十八元郵費八角〇影印宋版百川學海出版四十冊白紙特價十四元郵費六角〇影印墨海金壺出版白紙一百六十冊特價七十元郵費二元六角〇影印借月山房彙鈔一百念冊特價四十八元郵費一元六角〇影印宋六十家詞出版白紙三十二冊特價八元郵費四角〇大觀錄此外歷代書畫法帖乾明朝以來白紙念三冊特價十二元郵費四角

總發行上海四馬路西首博古齋書店謹啓

催眠術

能解煩惱憂鬱俾心神舒暢 能治奇難惡疾俾體格康强 能戒烟酒賭博俾金錢嗜好 能教子弟學生俾進德勤敏 能感兄弟妻妾俾家庭和睦 能防盜賊仇敵俾安居樂業 能鑑人心眞僞俾付託得當 能靠僚佐夥計俾忠直無欺 能探秘密重案俾水落石出 能知過去未來俾趨吉避凶 能慰離愁別恨俾恍同覿晤 能制毒蟲猛獸俾旅行無礙

函授面授 保能成功 索章即寄

中國心靈研究會啓 上海北四川路大德里口二號洋房 電話北三九九川

社會寫眞

感言　（文）

西人克氏所記北京社會情形，其中有兩要點：一謂在北京未見過美婦女；一謂北京人喜歡鳥雀，其言似是而非，頗可玩味。我以爲尙未觀察明瞭，今就其意廣之，北京人實有兩種特長（一）一，羣衆富於舊式女性，誰能至北京城而王之，彼輩均可在其手掌中生活，優柔無丈夫氣；（二）北京人不及鳥雀，因鳥雀善鳴，北京人從不敢如鳥雀之一鳴也。

海外消息

震災後之東京人口

▲與二十年前相同

大災後之東京人口。據昨年十一月五日所調查之結果。總數爲百五十二萬九千百六十六名。比震災前之二百四十九萬九千名。約減少九十七萬餘。故震災前爲世界第五位大都市者已落爲第十位矣。又據東京市當局之觀測。以爲六年後可復舊狀云。

日美間之無線電音樂

▲將有政治家演詞

美國伯侖伯爾俄氏所經營之無綫電台。前曾以無線電話送音樂及演辭給歐州各國。使當時寰球無線電界驚異不已。伯氏近又告日本無線電界各關係者曰。「近日中擬音樂及政治家之演辭給貴國請注意之」。及客月十一日午後日本海軍省之無線電臺。果有奇妙之音樂傳至。日本各界頗爲驚喜云。（K）

外埠消息

小故釀成人命案

▲五十元不能了結

甯波天后街脚班王利惠。於陰歷本月十三日上午在新泰號後門與同班甯波人魏允書偶有口角。經旁人勸散。本可無事。詎因日前又在該號同抬貨物。有粉干等物偶落地上。允書以不忍捨棄。在地上俯拾。利惠以有前隙。遽上前阻止。於是大起衝突。互相毆打。利惠又糾集流氓小福等共毆允書。受傷過重。遂致斃命。於是允書同鄉人阿德阿海及其甥阿雷紛紛向利惠交涉。幷將利惠扭入二區二分署。有史某者爲息事甯人計。出而調停與阿雷商量。願代利惠向各友糾集洋五十元。爲允書衣棺之費。阿雷初已應允。後又反悔。史某以事不干已。亦即推辭。後因死者之兄某聞聲趕至。以案關人命。卽於本月三日向法庭起訴。

西人眼中之北京社會

西人羅斯克利夫已逝世。近見其世界週遊記中記北京社會情形一節。足爲本欄之材料轉載如下。

一九二一年十一月十三日與美國布廉奇將軍之友人麻氏約游天壇。遂乘自己定製之汽車徐行前往。藉覽街市風光。沿途所見者。首爲婚禮行列。前有多人手持提燈及其他種種儀仗。爲之引導。最後有美麗之彩輿。乃迎新婦乘坐者。次爲葬式行列。棺用數十壯漢舁之。棺後有多數戚友隨送。最奇者棺前有紮馬車一輛。據云爲死者之靈乘坐。

人力車市中到處皆有。彼等車夫概皆健而善走。數十哩決不介意。惟閒逸于勞力。多戕其生。乘物之階級。以汽車爲第一。次爲婦孺所乘之中國舊式馬車。再次爲人力車。步行則最下級也。中國人（編者按祇可說北京人）非常喜愛小鳥。或提籠或持架。遊行街市。此爲他處所罕見之奇習。

○

北京人多喜養指甲。蓋示不勞動之上中流人士。其中有養至二寸以上者。西班牙之貴族亦有此習慣。在日本所見美人甚多。至中國則不得不聊爲失望。蓋自來中國後。尙未及見之也。

○

迨出郊外。見有橄欖林樣之廣大庭園。中有一極大之殿堂。卽所謂之天壇。建築極爲美麗。前淸時每屆祀典。天子齋戒沐浴。在此祈天。

返旅館後學生及新聞記者總代表均來訪。學生會及兩處美人會均不得不蒞會演說。蓋在極東結合英美人甚爲困難。在瑪尼拉彼等確有親善關係。在當地聞亦有時會合於一處。惟上海兩國人交換談話不多見。

聞外國人云。北京乃最好住所。到處有遊獵場所。庫里詞瑪司季節可以作溜冰之戲。並有音樂會。一切競技俱備。最幸者無論何種食品。無不可得之者。且其價極廉。凡到北京者。迨返國後。咸念念不忘。

十四日午前步行出外購物。某人持靑磁陶器請買。余因無鑒別力。未敢輕購。

後訪顏惠慶氏。彼之英語極爲自然。與英國人無少異。彼對於中國現狀力爲辯解。並謂四萬萬民衆之生活最爲單純。例如祭祀等日。書幸福圓滿等文字於紙旗上懸之卽信自身可獲幸福云云。據同行之某氏云。所見日本及中國之婦人無慮數千萬。殆無一人肯赤足者。較諸英美婦人之赤足自若者頗不可思議。今晚以種種論乃爲極有興味之一晚。第一爲赴最完全之正式中國宴。列席者多英國的或美國的中國人。即久居中國不欲還鄉之英美人也。余所會之英美人。多有不作回國之想者。日本宴會時。設筵於床上。中國則用棹椅。與余同席。位於余之右側者爲曾任威海衛總督吉耶氏。彼中國話最精。特爲余說明中國菜之做法及中國之禮俗。

前晚之韓僑音樂會

▲爲仁成學校籌款

仁城小學校於前日下午七時假座老北門浸會堂舉行音樂會。因該校係旅滬韓人所立。故到者多數爲韓人。約五百餘人。其秩序有唱歌舞跳愁心歌劍舞歌沈淸歌僧舞燕子歌等。頗爲可觀。

美術界之明星

「阿博洛」三字。年來在各地報紙上時常看到的。他在中國唯一的介紹人就是阿博洛學會。

阿博洛學會是專門硏究美術的一個團體。原來阿博洛Apollo是古希臘十二大神中一個。司有光明音樂詩歌和其他一切美的職權。並且爲美男子的代表。所以他和藝術界的關係極爲密切。因而就捉他來冠名學會。這會的創議在十一年春季成立在十一年夏季。但是北京方面藝術的發展。自從那時候才算有一點兒萌芽。當時發起和加入的就祇有現在站在北京美術界上的幾位同志。人數雖少。然而大家都是趣味的結合。本着酷嗜美術的熱誠來向美術界前途並光明之路。一年以來已經舉辦有八個機關。雖然有少數因經濟不敷不能存在。其餘的還都靠着同志熱心的提倡。精神時間和金錢的犧牲才能得有今日的結果。

已經組織的八個機關。

一、阿博洛暑期繪畫學校。前名夏季習畫會。利用暑假期間與各地有志研究美術的同志。以及現任學校教員以相當之補習機會。

二、阿博洛展覽會。展覽會的宗旨在使同志互相研究。並與社會一般人以鑒賞機會。

三、阿博洛公開敎授及研究會。公開敎授會是爲會外同志以及各校學生課外補習而設。

四、阿博洛習畫會。此會是附設在別的學校裏面。而使該校學生得有課外補習的機會。

五、阿博洛美術雜誌社。由學會同人共同組織。

六、阿博洛美術研究所。爲創辦阿博洛美術專門學校之預備。

七、阿博洛美術函授學校。宗旨在補助美術學校之不及。

八、星期繪畫研究所。係會員王月芝個人舉辦。

賣煙女郎

▲營業頗佳

本埠永福香烟公司近雇靑年女子多人。兜售香烟。裝束雖尙樸素。但頗入時。中有一人。自言王其姓年可十五六。能操京蘇滬甬等處語。甚伶俐儇儇。凡購烟一元者。贈月份牌一張。故足之所至。其烟立盡。惟此種招客。是否爲靑年女子正當職業。尙屬疑問也。（谷）

北京著名童話著作家聲稱章廉士醫生紅色補丸如何使其腦力充足精神恍惚舊症全愈

北京著作童話專家唐小圃先生名馳中華全國因從事著述事業已十餘年矣每日伏案構思因童話行銷日暢以致書局催稿益急於是日夜執筆編述日無暇晷遂成腦筋衰殘之症據唐君來函云始而精神恍惚繼而身體疲倦覺耳之所聞目之所見無不可引起煩惱鄙人平日最喜兒童至此時雖見可愛之兒童亦覺索然無味精神身體忽而反常初尙以爲心緒不佳使然也孰知不及半載目眩頭暈驚悸失眠諸症逐漸增而病象成矣因卽延醫診治時逾六月更醫數人服藥愈多愈無效驗且飲食日益減少身體日益消瘦因謝絕醫生購取章廉士大醫生紅色補丸六瓶試服之方服盡三瓶卽覺精神爽利飲食增加六瓶服完益覺健旺因又續爲購服直至各種病症逐漸消除面部亦漸豐滿入春以來起居如昔矣因知貴局之紅色補丸確有却病之靈效與尋常專爲牟利之藥品不同特介紹海內諸同業如因著述勞神至成虛弱之症者可速服此丸必當奏效鄙人業經身試故敢證明特肅寸函藉鳴謝悃

天下馳名補血健腦之聖藥章廉士大醫生紅色補丸行世已歷三十餘年之久專治血薄氣衰腦筋衰殘少年斲傷胃不消化瘋濕骨痛臂尻酸楚筋系刺痛皮膚諸恙對於婦科各症尤爲神效凡經售西藥者均有出售或直向上海江西路六十號章廉士醫生藥局函購每一瓶大洋一元五角每六瓶大洋八元郵力在內

對於男女及小兒衛生小書奉送　如欲索取卽須寄一明信片至以上所列地址原班郵送各一份可也

請觀淸導丸如何使老年人常享康樂

老年人每多便閉之患且便閉能使肝火上升疾病頭痛四肢寒冷血管脹大痔瘡痛苦等患療治老年人大便祕結之方法最妙服用紅色淸導丸因該藥丸細小功專微利潤腸之效能出自天然斷無成癮及肚腹絞痛大瀉不止之虞廣東惠州河源縣太平街又昌號劉松亭先生來書云鄙人曾患痔血症業已二年初因煩勞兼大腸濕熱閉結所致遍延名醫嘗試各藥罔見效驗危在日夕無法可治及試服紅色淸導丸非但舊疾盡除而且身體精神倍增此丸誠保人生之保障環球獨一無二之聖品也紅色淸導丸凡經售西藥者均有出售或直寄郵票大洋六角至上海江西路六十號韋廉醫士生藥局函購原班郵奉一瓶可也每六瓶大洋三元郵力在內

誌謝　杜靜仙婦科聖手　吾婦命在旦夕　一藥立出險關

吾婦素來虛弱。懷孕五月。腹脚大腫。昨忽小產。血立不止。命在旦夕。幸承梁榮廷兄往延。杜靜仙名醫。調方。生地炭炙黃芪全當歸各二兩。淡附片條芩炭各二錢。地榆炭血餘炭各五錢。黑炮姜炒蒲黃川芎各一錢。一帖卽止。刻已復元。想如此重症非如此重方。安望回生。吾感其恩。並佩其識。特告女界。知所求救。靑雲里粵東楊誦新謹告。

杜醫寓在虹口武昌路同仁里一弄

送禮　用冠生園之食品最特色

香港上海冠生園發明精美食品如陳皮梅蜜李梅精共和果子陳皮欖陳皮蝦鐵盒果汁牛肉結汁牛肉等各種特裝大盒裝璜雅緻面積尺餘鮮艷奪目送禮非常名貴且得人人歡迎每盒大洋五角　總發行所上海九畝地漢口後城馬路　上海分銷處南京路先施公司永安公司泰豐公司馬玉山公司惠通公司開利公司福和公司老大房申成昌天福老大昌永安利大藕易安居五馬路同芳怡珍四馬路稻香村法大馬路稻香村小東門野荸薺申成昌各埠均有代售

冠生園啓

襪機襪針批發

▲品質優良　價格低廉

▲函索樣品　附郵三分

上海廣東路十一號（五馬路江西路角）

中國營業公司啓

奇驗　瘡毒至寶油　秘方

瘡毒

無論何種肌膚瘡毒細癩疥瘡膿水濕熱不問已潰未潰紅腫爛痛一切 [illegible] 每瓶大洋五角雙料大瓶一元外埠郵費另加 [illegible] 寄售行上海四馬路 [illegible] 製藥公司發行

存善醫室　貧病送診

本醫室敎授治療志醫生專治 [illegible] 每日上午 [illegible] 下午 [illegible] 診資 [illegible] 醫室在 [illegible]

美國鄉務本敵事門學校招生　英文專科一年級插班生十名　二年級十二名　三年級十名　中學預科二十名

江蘇省教育會美術研究會　籌辦江蘇第一屆美術展覽會徵集出品

本會議決仿照法國沙龍辦法 [illegible]

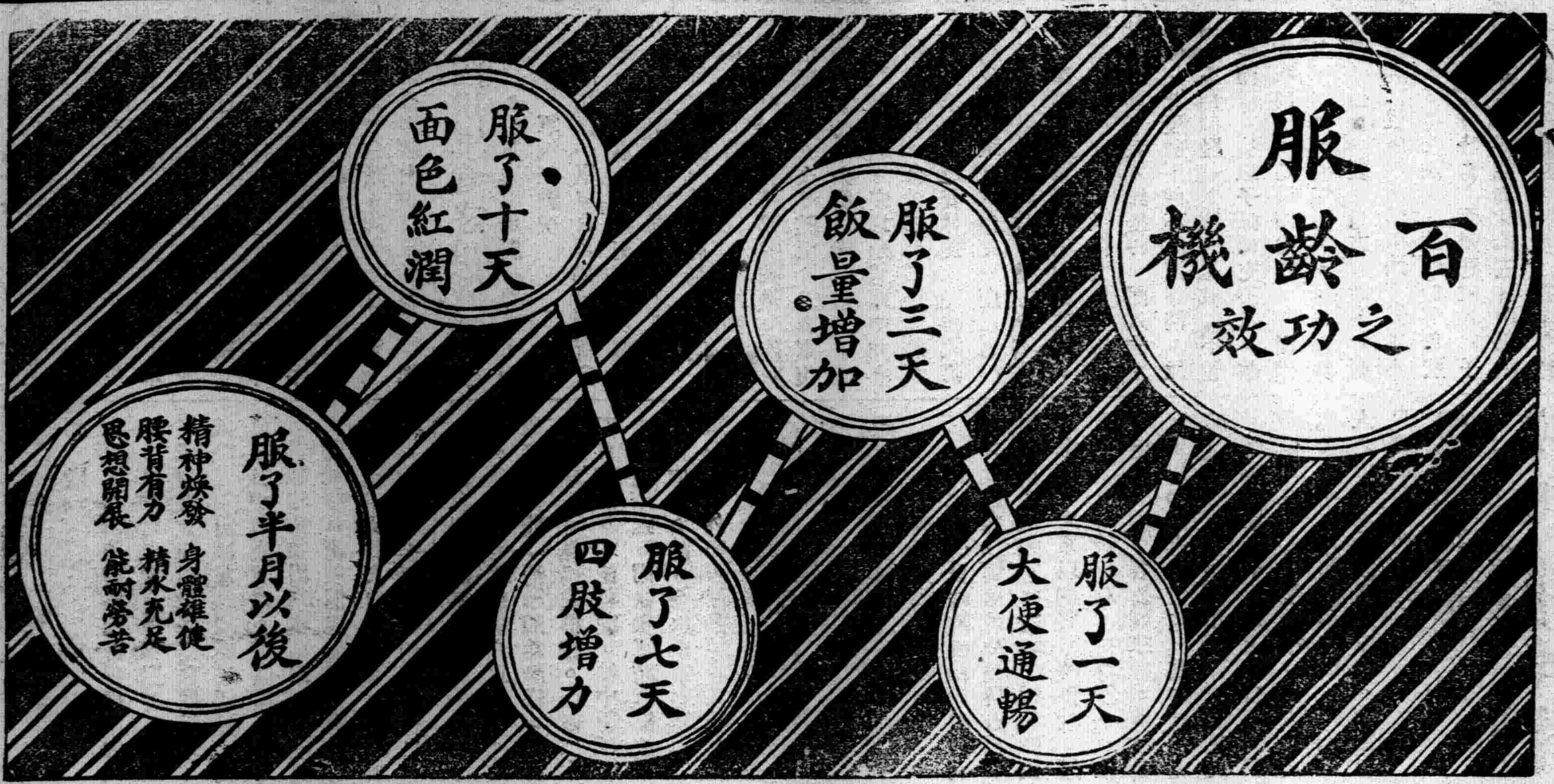

瓶樣

服百齡機者鑒

凡服百齡機者◉務請研究其特效◉惠書指明當有百齡禮券奉贈◉欲知酬贈辦法◉請閱下文

本公司秘製之百齡機○補精補血補腦○開胃健脾潤腸○力能直達四肢百骸五臟六腑○**病人服之○其病即愈○常人服之○加倍強壯**○其因**製法奇秘**○與他種補藥完全不同○故有**種種意想不到之效力○**究竟其意想不到之處何在○凡**服過之人○定必知之矣○**爰特登報徵求○凡能**確實指出百齡機之特效**○為他人所意想不到○且為他種補藥所不及者○若干種○分條**詳細說明**○投函本公司○如能條條准確而無遺漏者○即行**酬贈百元**百齡禮券一紙○如不能條條准確○而有若干種無誤者○亦酌量酬以**百齡禮券**若干○凡服百齡機諸君○務請細心研究其意想不到之特效○即行惠書說明○本公司謹當極誠歡迎焉○

大瓶出世

百齡機自發行以來◉風行遐邇◉大瓶即行售罄◉以致後至者有向隅之憾◉敝公司極為抱歉◉茲者大瓶續出五十萬盒◉足供各界需求◉特此通告◉並誌歉忱◉

百齡機小瓶每瓶一元每打十元
百齡機大瓶每瓶二元每打念元

總發行所　九福公司　上海愛多亞路大世界對過西藏路口　◉電話中央三四四二號◉

分發行所　全國　中法大藥房　中西大藥房　先施公司　永安公司

分售處　上海　本外埠各大藥房均有出售　倘有未分售處可直接向本公司函購

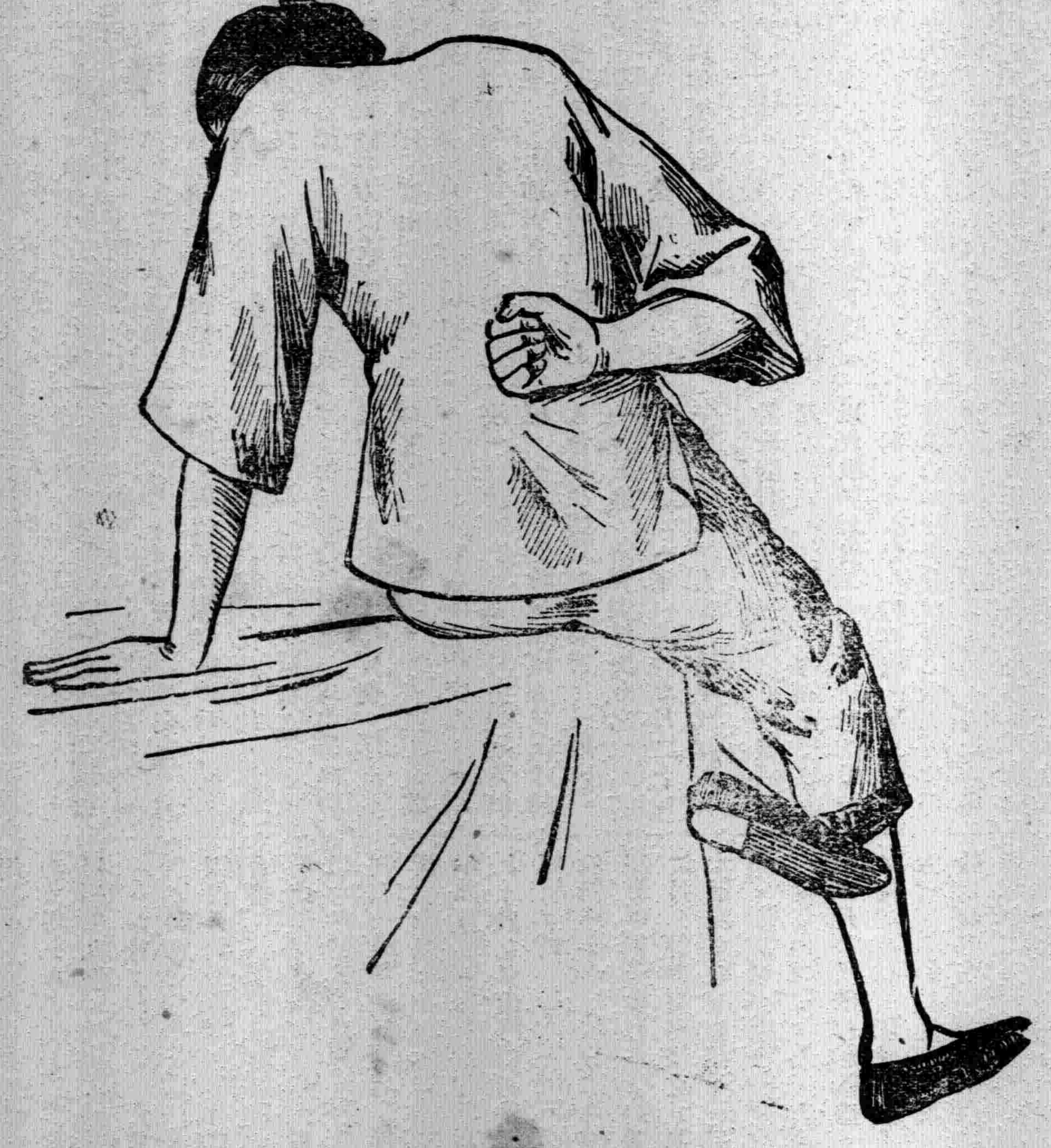

背痛

腎弱致病不一背痛乃其初步
過久較重之症起矣如膀胱炎
沙淋石淋風濕水腫臂筋痛腦
系痛大腳風小便渣滓等皆是

DOAN'S BACKACHE KIDNEY PILLS CO.
兜安氏秘製

兜安氏秘製保腎丸

藥性和平凡男婦
有腎弱病者此為無上佳品也患者盍試之

介紹戴釣謌鬻書

源昌義記珠號

本埠新聞

國民黨員聯袂赴粵集會

▲胡漢民汪精衛昨日啟程

中國國民黨定期本月十五日在粵開會。以各項手續籌備未全。本擬改期。嗣以海外代表返國與會者。所有已領護照。時間均有限制。故決准期舉行。除廖仲愷已先行外。胡漢民汪精衛二人已於昨日上午同船出發。其餘上海本部方面彭素民謝持張秋白諸人均得前往。至上海一切事務將由張溥泉氏留滬辦理。○目下山西陝西各地自行推出之代表。已相繼到滬。會候動身。惟照章此項大會代表除各地自推三人外。其餘三人由該黨總理委任江浙代表。前已由中山先生將上海區代表委定。○其餘均未委出。本部以時期已迫。特於昨日再函催促委任日內當有覆電云。大約九日十二日。赴粵各船。均將有多數黨員附輪前往也。

四川軍官之川戰談

▲川軍退出重慶經過——兩軍現在戰況

四川第一軍軍官黃民坦君新自川來。於川軍此次退出重慶及最近川軍復圖攻重慶情況。言之綦詳。記之如次。余（黃君自稱）隸第一軍第一師。前次攻渝。在浮圖關受傷。旋至潼川行營醫院調治。旋我軍佔領重慶。余亦隨至。及我軍復退出重慶時。余傷尚未痊愈。未能偕部伍行。親友多以余居敵中非計。勸令東下。余遂于十二月二十六日首途來滬。藉資休養。並訪故舊。茲先述我軍此次退却重慶之實況。當兩軍激戰重慶時。雙方皆不免實力消耗。敵軍雖狼狽而退鹵萬。而其勢由散而聚。又得吳佩孚以充分之補助。我軍雖獲勝。而入渝城由一五兩師馳赴保甯。是其力不啻由聚而散。益以子彈補充不及。敵人知我內情。遂乘機猛撲。又因滇軍與學顯部在右翼失利。毫不通知中路。迨敵人襲至后方。尚不知覺。若非二混成旅防禦得法。幾乎不能退下。長壽既失。渝城即現危狀。本定固守計畫。而預計援兵與子彈皆非五日不能到。此五日中以缺乏餉彈之饑軍能否撐持。實無把握。故決計暫行退却。再圖恢復。乃於十三日整隊而退。張冲退璧山。但懋辛余際唐退合川。賴星輝退永川。石青陽退綦津。胡若愚周西成退南岸。綦江一帶。至是渝城仍在我軍包圍之中。敵軍一至其間。兵隊自不能不四方分布。是又由聚而散。適與前此失渝時成一反比例也。我軍退后。熊劉兩總司令即由中路調集兩師之衆赴援。復命一五兩師編爲八團。由合川直驅重慶。並令各軍固守援防。向渝進發。余首途之日（十二月二十六日）。賴軍由合川已攻至老關口。張軍由璧山已攻至青木關。但余由合川督率一五兩師已攻至舺街子石。由江津方在進展。滇黔軍亦從南岸開始動作。○渝城只劉湘劉存厚駐紮。袁楊均已外出督戰。城中係北軍防守。川軍悉赴前綫。情形頗爲恐慌。余行至萬縣下。見揚威擱淺。聞係二十四日觸礁。不能再駛。輪中領江船主皆被禁錮。謂係我軍賄買使然。其實何嘗有此。余料敵軍必難固守重慶。惟外間若無動靜。又無具體辦法。川中各軍作戰雖有恢圖之心。而無援助之力。解決之期實不易也云云。

川民會電請熊劉出兵

▲出人民於水火之中

川民自決會昨電成都熊劉兩司令云。成都熊劉兩司令並轉石呂但賴各軍長鈞鑒。北寇袁盧覊僥倖復奪渝城。大軍以機宜暫時退却。黑暗光明。最後勝利。何待蓍卜。惟寇至川如何姦淫焚掠。其殘暴爲尤勝洪水猛獸。嗟我川民。何能堪此。○公等職掌師干。以保民自任。祇請提師東下。一鼓蕩平。出人民於水火之中。納川政於正軌。斯則川人之福。本會之所企望也。旅滬川民自決會叩魚。

滬閩海軍界要聞

近以粵海軍北歸及長江下游時局緊急關係。閩省海軍界人物奔走頗形忙碌。茲探本埠方面消息。海軍警備司令楊樹莊偕海軍部司長鄭寶菁於十二月底與杜錫珪秘商對於粵艦北歸及閩浙防務問題後。楊氏已乘新濟船回閩。商洽結果。祕不得聞。鄭氏則由甯北上。向北海部報告。而北方新簡之閩疆防禦使楊敬修亦已赴北京。聞係閩方不擔任防禦使辦公一切費用。故楊親自向北海部接洽籌款方法。又楊樹莊人極圓滑。聞杜錫珪有擬以第二艦隊司令李鼎曦率艦入閩與楊鬭防之說云。

本埠獨立海軍方面。前赴洋游弋回滬之海籌建康。現已駛入高昌廟。其永績一艦仍留吳淞。監視俄艦云。

降北粵艦行踪之調查

▲杜錫珪極不滿意

溫樹德率艦隊投北後。該隊各艦即陸續向青島開駛。昨經調查。其海圻海琛兩艦已抵青島。楚豫同安豫章永翔各艦尚駐南青陀。肇和因速率極緩。每點鐘只行三四海里。聞尚在閩口行駛。飛鷹福安兩艦因機器損壞。不能行駛。○該艦隊尚餘永豐一艘。未與該艦隊一致投北。現爲孫中山先生所有。○仍在粵任差云。又此次該艦等北歸。溫樹德事前明不受杜錫珪節制。須直接北方海軍部。杜未允之。此節現尚有問題。杜對粵艦北歸極不贊成。但因係洛吳主政。未便却之。○惟仍在籌對付云。

吳景濂倒高運動談話

昨有國會議員某君自津來滬。據云。吳景濂自被高凌霨壓迫出京到津後極爲憤激。當時決定方針。以聯絡吳佩孚推倒高凌霨爲第一步。以聯絡奉張推翻北京現狀爲第二步。其初係聯吳聯奉同時並進。乃派人赴奉。接洽之結果。奉張令吳先行宣佈曹錕賄選及人數不足之黑幕。然後再議其他。吳殊失望。乃派人赴洛之結果。則洛吳電責高王諸氏叅與憲政黨。高等大駭。亟辭該黨理事。在洛吳根本上厭惡議員景濂。本無所愛於憲政黨。王何愛乎吳景濂。然吳派議員則悉認爲聯洛已收相當成功。頗形樂觀。不再進行第二步。聯奉計劃。又聞吳初到津時。有議取消承認黎黃陂威迫辭職之六月十六日兩院會合會決議。仍回復六月十六日以前狀況。迎黎回京者。該派議員曾集合討論。僉以是日之違法決議本有取消之可能。無如狐埋狐搰。本身實難以自解。公決非至萬不得已時。不實行此項最後手段云。

湘省仍維自治招牌說

▲陳炯明派員與趙接洽

國聞通訊社云。自譚軍入粵後。湘趙受洛吳意旨。有即時取銷自治之說。昨據旅滬湘省某君言。洛吳因決心對奉。對於湘事已不甚壓迫。且亦知趙對北方。不敢有他。無取乎形式之改革。至馬濟志在返桂。但求湘省予以協助。亦無在湘久留之志。故趙氏已決定仍暫維持自治面目。又陳炯明自攻廣州失敗後。現頗欲與湘趙聯絡。前派劉白赴湘與趙接洽。磋商應付時局。擬仍抬出聯省自治招牌以圖保全。前日劉有電到滬。謂結果頗佳云。

五省聯合會緩期開會

▲因赴閩代表未回

蘇皖浙贛閩五省聯合會。本定前日下午假大東旅社舉行成立大會。○嗣以閩紳俞宋谷赴閩未返。乃改由華德鑫陸祥生宅開談話會。先由陸君報告。略謂蘇浙。皖浙。贛浙和平公約已先後成立。惟吾閩省則尚在醞釀。浙省方面對於和約本極贊成。杭商會已推定代表四人接洽和平。浙盧閩孫已表贊同。惟周蔭人尚未表示。故俞君此次赴閩及與周氏有所洽商。因俞周素係知交。無論如何。俞君此去定有所結果云。嗣到會各代表以俞君既未返滬。則大會應稍緩數日。乃宣告散會。

閩浙紳商運動和平忙

閩浙和平公約可望實現。兩省軍事當道業已互派代表往返商洽。各將邊境駐軍分別撤退。浙省紳商自推定盛竹書陳蘭士沈田莘祝星五金潤泉等五君爲代表後。現已由沈田莘來滬聯合閩紳乘機進行。而閩紳代表林長民薩福懋尚未返滬。昨已急電福州總商會請速推舉代表來滬協商簽訂手續。以期和約早日實現。並請派員馳往閩北調查孫傳芳派駐崇安之一師重兵。以及周師長調駐浦城之軍隊有無撤退形勢。現下該兩處邊境究有若干防軍。藉覘閩省和平之誠意以明真相云。

徐瀛否認宜興增兵

南京省農會徐瀛。昨日來電云。各報館鑒。前傳蘇邊宜興有調兵增防說。頃接里報。絕無上述情事。乞轉告蘇浙各法團爲荷。江蘇省農會副會長徐瀛叩歌。

湖州籌辦民團之滬訊

旅滬湖屬同鄉接湖州人士來函。謂湖州與江蘇接壤之處。時有盜匪出沒。值茲多防期內。關係甚鉅。爲協助官廳起見。仿照甯波成案辦法。創設民團。專以保衛閭閻防止盜匪爲主。此間同鄉頗韙其議。一俟籌備妥當。卽呈請官廳立案云。

學生會對粵關係態度

學生總會對於此次列强干涉粵海關一案。憤激異常。邇因廣州政府。與列强仍在相持中。將於日前發表極沉痛之宣言。並議決特派代表王基永。赴長江各省聯絡。冀引起國民同情。聞王君已於昨日搭輪啟程。所有文書職務已請龔際飛代爲担任云。又該會因關餘問題。關係國家主權。由龔際飛編輯關餘特別號。聞已於昨日出版云。

洛吳代表昨晚北行

吳佩孚派代表王明謙赴浙謁見盧督辦。陳述本人對於江浙問題之意見各節。已見前報。茲悉王氏到杭後。盧氏因有小恙。未曾接見。祇與參謀長范毅靈氏作一度之應酬。王氏卽於昨晨乘車返滬。當晚轉車北行云。

法治協進會力爭田仲香案

法治協進會昨日（六日）午後二時仍在大東門烟業公所開第二十一次常會。到者有湯應嵩張家鎮陳仁琅蔡倪培樊炳熙蔡鼎成張飛熊等。主席張家鎮報告一切會中情形畢。○會員蔡鼎成提議案兩件。（甲）對漢口日警致斃華人田仲香案。據連日報載情形暨各方偵查之證據。認爲田並非自縊。實由於日警吏之虐殺。查日警署係日本國家機關。而警吏爲其國家行政人員。乃有此等非法行爲。不惟加害者應受刑事制裁。而日本當局亦負有國際法上之責任。應由本會電致駐京日使迅爲正當解決。並電全國各公團一致主張。以伸正誼而保人權。（議決）准即通電力爭。（乙）據報載接洽威海衛事件。英政府對於劉公島軍港仍主租借。實則無意交還。查英國前因報酬我國參戰之功。特於華府會議明白宣言交還威地。案牘具在。薄海共聞。且威海之重要地域。即爲劉公島軍港。爲中國海防之命脈。尤絕對不能放棄。應由本會電致駐京英使請其尊重國際信義。履行華會宣言。完全交還。（議決）一致贊成。並即日由提議人擬稿。（丙）張會員家鎮介紹劉孝純入會。並述其人品學術。（議決）一致歡迎。所有劉君提出之議案俟下屆討論。（丁）議於本月二十日午後二時再開大會。議畢散會。

對日市民大會職員會

對日市民大會昨日下午舉行評幹聯席會議。到出席委員四十餘人。副評議長主席。會議各案錄下。（一）天津團體代表宋則久等赴日聯絡感情。圖謀親善。致函本會徵求意見案。發表意見者頗多。討論結果以日政府及人民並未覺悟。不但無誠意取消二十一條。且迭次發生慘殺案。事實上尚無親善機會。故決發表宣言。通告全國。否認宋等個人行動。爲中國人民公意。並警告天津各團體不應不徹查日人慘殺條件。而卽圖謀親善。（二）奸商私販雜糧出口並私裝日船案。決交調查科會同石君調查再核。（三）宣傳股臨時提議。請教育界利用寒假宣傳案。及酬謝上次國貨大會出力各學校團體等案。均通過。末由全體代表向各國貨工廠代表致謝。並攝影叙餐而散。

國民對日外交會開會

▲議決下星期開全體會

昨日下午四時。國民對日外交大會。開各團體代表會。到十三人。公推倪無我主席。議決（一）徐翰臣提議今日到會不足法數。選舉會不能舉行。應按照會章於四月十八日開會改選。結果下星期日再開全體會。通知未到各團體。到會集議選舉方法。每代表幷徵求會員一二人。以利會務。（二）鄧鼎紹提議。（甲）天津某團體代表赴日接洽親善問題。違背大多數國民公意。應去函責問。（乙）日本總領事於元旦發表一文。蔑視中國國民。應予駁斥。衆贊成通過。議畢散會。

閘北水電案昨日消息

▲公團反對委員會接收

閘北各公團昨日下午二時起爲四公團代表五十餘人。公推王彬彥請主席。報告與委員會接洽情形。討論對付方法。討論之下。僉謂當推五代表前往勸告。勿輕予接收。以致激動公憤。一面爲防患未然計。對於今日如實行接收。另討論對付方法。一部分代表主張委員會在法律上既無所根據。對於閘北人民歷年所受水電二項之痛苦又不加顧惜。如果甘冒不韙。惟有武力對付。言詞間殊爲憤激。但多數意見主張先禮後兵。當即議決辦法三條。並定於今日上午九時聚集水電廠。由每一團體推出代表十人。並製就旗幟以資積極對付。至五時許散會。

昨晚各公團所推五代表。赴委員長張一鵬氏住宅接洽。據聞其結果甚爲圓滿。張氏已允今日暫勿接收云。

招商局華甲校艦放洋

▲本月十號左右

華甲輪船改設校艦。實爲我國航業界空前之偉舉。其籌設本旨。原爲收回海權培植航業人材。適時吳淞海防督辦兼海道測量局局長許繼祥兼充招商局顧問。曾以中國海權喪失。航材乏人。欲振興航業。應官培植本國航材。充當本國航業職務。建議於招商局董事會中。該局董事會長李偉侯極然其說。即於去年夏季呈請北海部商借華甲巨艦。當作航海專校學員練習遠洋航線之用。海軍部以招商局此舉爲國爲商均有便利。遂允將華甲艦派借招商局。辦設航海專校。艦以校名。亦即此意。該艦原係德國海軍貨船。往來歐美各國。西歷一千九百年時建造。輪船船身均甚堅固。長約三百四十英尺。闊約五十餘英尺。吃水二十八英尺。排水量一萬噸。頭等艙二十餘間。學員宿舍二十六間。會客廳大菜間浴室等均設備完全。歐戰時該艦停泊青島。戰後和平會議開幕。歐美各國出席代表以華人加入同盟。參與歐戰。華僑死傷甚衆。遂將在中國所扣留德國各艦送賠與我國。以作報酬。共計得輪船九隻。我國即其中最巨之一。該校創辦伊始。頗費波折。去年七月初次招生。以投考資格須在國內外大學畢業并得有學位者方爲合格。報名者殊爲寥寥。後因招商局議決優待辦法。凡學員在練習時間。學膳宿等費以及書籍儀器文具制服均由招商局供給。并每月津貼洋二十五元。投考者始形踴躍。去年九月一號開學。共計商船學員二十二人。另由海道測量局送來附艦練習學員十二人。教授功課爲天文航船術造船及裝貨方法無線電收發羅經差操艇術并救急法等。已於十二月念號前略事結束。現擬於本月十號左右啟椗放洋。一面規定時間。配在船教授功課。一面由船主支分班實地練習。先赴大連。折回日本神戶經橫濱再赴香港。周遊星加坡南洋羣島。船主爲英人白禮氏。大副二副總機師副器師亦均英人。餘由國人充任之。在南洋羣島中往還約須二三月之久。將來駛回上海後轉渡太平洋赴美。並經英法意等國。由地中海過印度洋遄回本國云。

駁船業籌謀浦江治安

▲昨日發出之緊要通告

淞滬駁船公所昨發緊要通告云。逕啟者。滬上華洋萃商務繁興。中外行商貨物上下。必由浦江輸運。船隻往來。川流不息。商業咸稱便利。惟浦江之中。以及兩岸碼頭積匪成羣。竊盜橫行。凡遇載貨之船。突施强搶竊奪之技。甚至逢船敲詐。勒索陋規。中外行商雖恨之刺骨。然無法制止。以致所受損失。年達數十百萬。船戶被擾受害之事。層見疊出。無日不聞。查此種匪類窟于浦江接近。出沒無常。防範非易。以故行商船戶咸視浦江爲畏途。雖原有水巡之設。係屬官辦性質。餉糈有限。人數無多。浦江區域遼闊。難敷分佈。亦是鞭長莫及。屢經吾商航兩界開會集議自謀防維之策。僉謂事關重大。經費浩繁。徵諸各商亦以鉅款難籌。遷延未舉。近來商航兩界受苦愈深。忍無可忍。爰擬辦法數條。敝同業等討論再四。認爲法良意善。爲特轉致各業公所商號行棧。作一致之主張。呈請省長核准。撥發經常各費。實力舉辦。俾商航兩界稍紓痛苦。銷滅無形。則千百萬航商受無窮恩惠。正籌議間。適近日以來浦江又發生廬陽公之巨竊案徐豐年米船被刦案。日暉港貨船敲詐案。陸家嘴零貨船被盜案等。查各案情節非常重大。損失價值頗巨。各帮領袖亦復紛紛來所報告。請求維持。業於上年十二月二十二日由敝公所召集各帮全體會議。到會者除同業三十餘帮外。各報關行均派代表出席。討論情形。以該匪徒等明目張膽肆無忌憚。非提出嚴重辦法。請求官廳究辦。不足以寒匪胆而儆將來。當經議決各案如下。一、對於近日發生各案由公所備文呈請軍使。將獲案各犯移提軍法科。依照前鎮守使鄭佈告。浦江碼頭匪徒得以懲治盜匪條律處理之。二、浦江善後防維之策。由公所將前議定之整頓浦江保護航商辦法十條。速行呈請省長核准施行。以清匪類而安航業。（辦法十條從略）。三、以上兩項議決案。應由公所函致各業公所商號行棧一致主張。要求官廳核准施行。如各業公所商號行棧不出協助共謀。則我同業船帮所裝貨物被匪盜竊。船主不負賠償之責。特先聲明。按以上三項議案。關係商航兩界雙方之利害。自應徵求雙方同意。合作進行。以便整頓浦江。祛除匪患。諒表贊同。再此次廬陽公所屢裝貨之輪。發生監守自盜行爲。查得該船戶並非敝公所註册會員。以致無從稽考。自此通告之後。凡遇未經敝公所註册之船戶。須特加留意。事關重要。務請鑒察。如荷贊同。即祈惠示。以便指定地點。定期召集商航兩界聯合會議。討論進行。幸勿因循延誤。是爲至禱。

韓國鈞積極籌款

蘇省財政支絀。軍費待用尤急。韓國鈞頗爲焦急。昨除令知各縣知事速將應解各款。從速解省外。並分委候補知事多人。分往各縣。籌提戶籍經費等。昨日新委會籌戶籍委員顧有容業已行抵嘉定催提云。

留德學生一封書

上海留歐同學會昨接宗白華君自柏林來函。報告留德近況。原函云（上略）現在中國學生在德除繳本國學生之費加十倍以外。尚須繳外人加價費（Auslaender Luse lag）一百零五。（文科）或一百二十五（實科）金馬克。總共每學期學費約二百金馬克。比德國本國學生多五十倍。現在德國生活爲世界最貴之國。學費又如此。望國內來德留學者不可不先事預備。德國二三年來因生活比歐洲各國便宜。政府指令國立歌劇院對外人收價五倍圖書院博物館等皆收十倍之價。（至今未改）中國土產豐富。生活程度低。世界最便宜之國。是以外國無業流氓。紛紛來華。起居奢侈。作威作福。欺視地主。如公園門懸以華人與狗並稱。中國地主人視之亦恬

專門治咳 唐拾義咳丸
此丸效力 信用顯著
咳嗽肺癆 有備無慮
唐君拾義 名佈寰宇
專治胃腸遺精陽痿早洩艱嗣
著名治胃專家 林自由老醫生 問世已二十年

上海三馬路 父子大藥房
善療婦女經病不孕立除痛經
外埠患病者亦可通信求治診費五元函索章程即寄運藥在內
上海三馬路會樂里 電話中央六二五一

不爲恥。我不知中國商人。何不取總政府之法。對外人宏開的邪僞。一則可使外國無業流氓少能來華。敗壞中國之風化文明。二則可使友邦少有不良代表居留中國。傷感情。敗名譽云云。

●明日放洋之留學生

前曾肄業於南京國立東南大學之溫宗晨君及其夫人溫天珏女士。定明日乘美國郵船公司格蘭脫berl in總統號赴美。擬入Gaaut○大學經濟科。同日放洋。尚有劉作炎女士。（係奉天瀋陽人者。擬入米昔根大學教育科。船票及護照等均由寰球學生會游學部許兆豐君代辦

●救濟婦孺總會十週紀念會

▲到會者達三四千人……救濟婦孺成績之一斑

本埠中國救濟婦孺總會。昨日午在江灣留養院舉行十週紀念大會。午前十時改選董事。結果當選者有五十八人之多。事前該會發出入場券附送來回車票。故由滬赴會者幾達三四千人。士女雲集。肩摩趾接。本埠滬淞車站特設招待處。即見彩旂招展。迎風飄拂入門。有該會男學生及童子軍維持秩序。會場設廣廳中。庭前駐樂隊。節奏以迎嘉賓。未開會前。任來賓參觀該會內部設備。大致分幼稚恤嫠留養三部。列屋間居怡然自得。至工作方面。計設毛巾鞋子縫紉花邊成衣五科。留院婦女正在工作。此外又有藥室病室。布置亦均整潔。同時模範工廠。亦開放任人參觀。而該廠出品之陳列該會場者。爲數亦頗不少云。

下午三時奏樂開會。先由該院學生唱歡迎歌。主席徐乾麟致開會詞。略謂今日爲本會十週紀念大會。其實本會成立。迄已十二年。因手續關係至稍延期。深滋抱歉。承來賓惠然肯來。曷深榮幸。查本會開辦之初。社會生活程度較低。每年需費不過四萬元。今則百物昂貴。支出陡增。年需七萬餘元。尚多虧缺。渴望諸大善士源源接濟。以惠災黎。至本會宗旨。不僅救濟婦孺。且爲其造成職業。男婚女嫁。成家立業。雖家人父子亦不過如此。鄙人忝爲董事。自當竭力維持。惟範圍既大。責任亦重。故公議自本年始。增加會長一人。董事二十五人等云。次總務科董事王駿聲報告帳略。計本年共各費除收尚負債四萬一千八百五十七元六角零九厘。復次董事項松茂報告該會救回被拐婦孺總數計本年由外埠救回被拐婦孺六十二名。本年在本埠查獲被拐婦孺三百二十八名。民國元年。自開辦迄今十二年共救回被拐婦孺二千八百三十一名。除資遣回籍及召集家屬領回骨肉完聚一千九百九十一名。由本會擇配婦女共一百二十名。由本會分養男女孩共一百十二名。現在無家可歸留養在院者統共尚有五百零八名云。次院長蔡春芳報告當選董事姓名及票數。繼請董事王一亭演說。略謂人生境遇。不外苦樂二字。骨肉分離。生離死別。最爲痛苦。被拐婦孺或陷入火坑。或無家可歸。身受者其心懷之悲慘。不忍言道。而家族之愴地呼天。其苦痛又爲何如。自有本會以來。造福婦孺實匪淺鮮。惟偵探之耳目有所不週。而拐匪勢燄因以日大。是以社會人士咸須加以注意。至本會現悉司法官廳對於拐匪亦已嚴厲。犯者課以無期徒刑云云。次俞宗周演說云。至聖有言。老吾老以及人之老。推己及人。忠恕而已。本會有焉。現在會留病者達六百餘人之多。深以飢之寒之爲患。董事諸君仁慈爲懷。誠堪稱社會之父母也。望在座諸公各輸捐款云云。聽者爲之感動。當有隱名氏捐二百元。陳志甘五十元。次葉惠鈞演說今日之會至爲鄭重。故與會者能如此踴躍。鄙人敢言其中必有一二拐匪在內。乘此機會。正告拐匪曰。爾等須知離人骨肉。陷入火坑。最損道德。爾等以拐爲業。終有破案之日。曷弗各發天良。放下屠刀。洗手歸正。試思爾之子女被人拐去。爾心甘乎云云。最後餘興爲學生體操童子軍表演。女生跳舞鄭正秋新劇等頗極熱鬧。散會已萬家燈火云。

●滬甯長途電話之進行

滬甯長途電話。自經各方迭次催促進行後。現已積極籌畫。昨日新任總辦滬甯長途電話設線工程師周家義。至甯京調韓後。并與甯垣電話局長倪鴻書籌商設線計畫等。不日即將偕同工匠等。由甯來滬。測量沿途地勢。計畫樹立電線之設備云。

●惠工債權團常會記

惠工儲蓄債權團於昨日下午二時在金隆街美倫里該團事務所內開星期常會。到者數十人。推童理璋主席。由各儲戶聲述被害以來種種苦況。現屆寒冬。衣食兩難。加之今年停工較早。不免有斷炊之虞。要求主席函催包仁律師從速請求發還。以冀年關等語。主席謂屢次開會之議決案均已照辦。無奈被告李瑞九等均是官僚後裔。不無有一種惡勢力。所以奮鬥半載。效果甚微。然我總望各儲戶奮鬥到底。必有公理戰勝強權之一日。要知我國儲蓄方在萌芽時代。如此案果以不了之。其他儲蓄事業必大受影響。故輿論界一致以公理正誼援助。亦無非保持儲蓄之信用耳。繼議八九十號公堂開審。已函知包仁律師出席請求。屆時儲戶均可旁聽。地點在民四庭居多。如有變更可詢管門巡捕。議畢散會。其致律師之函云（逕啟者。據本日常會各儲戶聲稱。以薛邁羅來函。所云屢次開審皆出彼方代表律師請求。故所審皆爲彼方之事。惟儲蓄部分既經委託貴律師代表。不知半載以來何故不爲儲戶請求開審。若論儲戶之困苦。實屬朝不保暮。轉瞬年終。多非此款不生。囑爲函達貴律師。於八九十號開審時務須參加意見。請求將貯款提前發還。毋使數百儲戶失望。是所至盼。

●上年度各華銀行盈餘

▲中國銀行所得最巨

上海華商各銀行。上年陽歷年底結賬。各行均有盈餘。茲將僱數調查于下。中國七十五萬。交通六十二萬。興業五十九萬。浙江三十五萬。上海五十萬。鹽業二十萬零五千。中孚十五萬。廣東十萬。金城二十二萬。新華四萬五千。東萊二十四萬五千。大陸十九萬二千。中東亞二十六萬。永亨九萬五千。中國實業十二萬。東陸十萬。中南八萬五千。農商六萬。工商三萬。勸工五萬。

●運貨公司請嚴查搶匪

北火車站協興公鼎盛義通達公益統益匯利亨大龍興恒泰公興存協豐匯通捷運等汽場車運貨公司。昨公呈淞滬警廳。略謂敝公司創已十餘年。專運北站來往貨物。倘被搶竊。即照值賠償。近年來迭次被搶。或在站上。或在中途。當被匪徒用刀割斷貨包繩索。肆行擄搶。被累損失。難以計算。上星期有匪首張老八率黨至協興公股東于阿大家中。硬索保險費無着。匪即行兇。致阿大之妻搶失金鐲一只。已報知閘北警追獲張老八李鳳鳴兩名。移解送貴廳閘北捌公處奉訊確實。移解地檢請辦。詎知預訊時被官以證據不足。將張李一併釋放。因此匪等膽量更大。近日協興公又在北站裝貨被搶洋布三疋。當場拘獲搶匪韓姓即大癩痢。已由警所解廳請辦。惟來日方長。匪徒狡伎百出。常此被搶。實不堪受此重累。爲此公呈鈞廳。懇乞廳長恩准飭轄該管警區以後遇有搶貨事務須嚴加查究。並請設法保護。以安商旅。實爲感德之至。

●滬甯路局近事彙誌

滬甯鐵路管理局局長任傳榜前將十六號倫敦購料標函。並據洋總管呈請將購料價值限額改爲一萬五千元。呈請交通部核示。茲奉批示。呈暨附件均悉。查購料條例所定五千元限額。係按照各路路線之長短。材料需要之多寡。以及料價之貴賤。酌中規定。各路遵行。均稱便利。該路距京較遠。然往返文件。一二日內亦可達到。且路線短。購料無多。如果一切手續。均能及時籌備辦理。當無困難。此次該路洋總管請增改爲一萬五千元一節。所舉理由。實欠充足。未便照准。又此次附呈倫敦購料標函。應俟詳細審核後。再行飭知可也。又呈兩路小學照新學制辦理。並請先築南京校舍。及增加月費一案。奉批云。據呈已悉。所稱建築五處校舍。需費較鉅。擬擇勢不容緩。如南京站者。先行興築。餘俟斟酌情形。分年建設。及因學制既改初高等合爲一級。按月經費非百元可以敷用。擬每校月加六十元。統計五校。月需經常費八百元各節。辦法尚妥。應即照准。

●開浚漆涇支河之布告

上海縣知事公署昨發布告云。爲布告事。案據馬橋鄉鄉董王廷奎鄭佐揚維幹呈稱。竊據本鄉二三圖圖董顧世和函稱。圖內漆涇支河日見淤塞。沿河田畝灌溉維艱。業經邀集紳董沈涵清楊書祥沈新國會議開浚。乘此農隙之際。即日築壩戽水興工開挑。竊恐無知愚民藉端阻撓。請求轉呈上海縣知事公署懇核准予出示布告以便開浚而利農田等情。查該圖董顧世和集議開浚漆涇支河。誠爲水利農田起見。理合據情備文呈請俯鑒本鄉二三圖漆涇支河淤塞開浚情形。准予出示布告。以利農田等情到署。除指令照准外。合行布告。仰該處沿河農民人等一體知悉。此次開浚漆涇支河。係爲維持農田水利起見。如有無知人等藉端阻撓。妨礙河工。定予查究不貸。其各遵照毋違。切切特此布告。

●南洋公學同學會消息

昨日南洋公學同學會本屆董事會假座都益處川菜館。開成立會。到會者責任之、沈叔逵、胡敦復、陸達權、張叔良、凌竹銘、張松亭、王寅清八人。林康侯、穆杼齋、邵力子。因事未到。（一）推定董事會職員。會長責任之。書記胡敦復、張叔良。會計林康侯。查帳凌竹銘。（二）推定胡敦復、張叔良、凌竹銘修改會章。儘兩星期內完竣。先交董事會議決。故陰曆新年全體所學聚餐時。交大會表決。（三）儘本年度。自行籌設會所。在會所未經成立以前。爲書記辦事便利起見。暫以上海南車站大同大學爲通信處。

●廣肇公所選出董事

昨日廣肇公所選舉民國十三年董事。當選者。
盧煒昌 霍守華 馮少山 羅芹三
吳耀庭 胡耀庭 唐耐修 黃鴻鈞
周錫三 徐見墀 談炳麟 譚蓉圃
陳澤民 歐鏡堂 唐少川 李次圃
張閬初 連炎川 譚海秋 郭 標
梁樹棠 簡玉階 陳鐵生 劉錫基
馮溢源 楊尊三 陳寶旗 吳冕伯
梁慎葆 李枝湛 梁克剛等。三十一名。候補當選者招煒年 鍾紫垣
馮佐之 卓達吾等四名。

●中華武術會評幹聯席會

昨日午後中華武術會假奧禮和路靜遠草堂謝宅開第二次評幹聯席會議。列席者十餘人。由副會長于右任主席。公決事件如下。（一）吳總幹事報告王會長前曾來函辭退。經于副會長親筆去函挽留。業蒙允任。（二）評議長張維鏞提議添舉班佛佗爲副會長。通過。（三）籌畫基金分二種辦法。（甲）組織基金委員委辦會。俟分校接洽後再行提交議會通過。（乙）組織徵求會員會。應自十三年三月開始。（四）公推唐吉生爲建築委辦長。李平青李英石爲名譽會長。楊小川顧馨一葉惠鈞余譽卿爲名譽副會長。譚文甫唐世昌等。爲名譽贊助員。

●文治大學之近況

江灣文科專門學校自改組文治大學後。校長倪無齋對於各項事務均積極進行。教職員中除江涵盧李振五沈稚卿施方白胡次山高瀞吾等外。又添聘毛飛李仲瑩余楠秋金通尹陶小柳陳景新葉楚傖蔡申甫劉樹梅等十餘人。並聞推定高冠吾爲教務兼文科主任。劉樹梅爲商科主任。惟校舍不易尋覓。暫仍舊貫。俟明年決計自行建築。已從事選擇地址。

●青夜義校徵募結束

昨日青夜義務日校假甯波同鄉會開會褒獎徵募人員。由董事長方椒伯主席致詞。次黃任之殷芝齡兩博士相繼演講。職員報告後。由副董事長戈公振致獻詞新校董詞。次報告徵募結果。第一林煥章。第二毛和源。第三呂占鰲。最後吳山及陸麗華女士均有演說。又學生表演游藝而散。

●無錫同鄉會會員會紀

昨日下午無錫旅滬同鄉會假甯波同鄉會開第一屆會員大會。到者三千餘人。開會後公推籌備主任蔣哲卿主席。首報告組織及起草章程經過情形。及將章程各條理由詳細說明。並逐項宣讀。會衆大概無甚異議。惟於第三條第八項公憤事件討論頗多。卒待時提議修改爲關於同鄉公憤。有會員一百人以上之請求。經理事會認可者。但不涉政治問題。表決通過。繼以全案付表決通過。主席遂宣布執行選舉職員方法。採用通訊選舉。請會員三十二人或二十四人輪值。在籌備處收集選舉函件。以昭鄭重。四時半散會。

●廳令舉行聯合運動會

上海縣知事公署昨接江蘇教育廳訓令開。案准江蘇教育會公函開第二次委員會。議決各縣後期小學及初級中學應於春秋二季舉行聯合運動會案。請轉貴廳核辦前來。查各縣每年舉行聯台運動會。本尚不甚發達。自是日前應行提倡之事。後期小學及初級中學在學制系統上有銜接之必要。前項議決案極合時需。合即轉達。敬請察奪。通令遵照。實所厚幸等因准此。除函復外。合行令仰該知事轉飭所屬小學校及初級中學一體查照辦理云云。

●法正領事定期赴閩履新

駐滬法正領事德賁沛君。現奉法政府命調任福州總領事。業已向招商局海宴輪預定特別房間數間。定於本月十號赴閩。

●典業爭持利息今日續議

滬上三等公典業與典業公會因爭持利息一案。迄今尚未解決。茲聞上海總商會又訂期七日（今日）下午二時在該會繼續會議。昨特致函上海縣商會請即轉邀雙方各代表。務於屆時共同蒞會以便列席討論。

●私售違禁彩票判罰

法捕房探目程子卿李友生。偵得愛多亞路第三百九十九號彩票店私行銷售違禁彩票。前日稟明西探。同至該店內抄出彩票七十四條。連同店主沈金慶帶入捕房。昨日傳至法公堂。西探上堂稟明前情。并將彩票呈鑒。詰之沈金慶供此項彩票實係自己買來。不敢在市銷售。餘供支吾。中西官判沈罰洋二十元充公。彩票沒收。

●遣散後之兵士行竊

前日午後。有身穿大衣狀極體面之直隸人兩名。至河南路三百四十一號昌昌公司內以買物爲由。乘間行竊值洋七十元之花緞一疋。當被該公司之范金華瞥見。鳴捕將人賊一併拘入捕房。經捕頭詢得一名黃金生。一名蘇德標。前均當兵。遣散後現無營業。惟否認行竊。奉飭一併押候解送公堂訊辦。

●黃浦灘路汽車斃鄉人

前日下午二時許。有年約五十。身穿藍色棉袍。黑布棉馬褂。外繫藍布作裙之鄉人某甲。手攜大網籃一只。籃內有棉被一條。活公雞一隻。布鞋子一雙。經過黃浦灘路一號。突有汽車一輛疾駛而來。將該鄉人碾傷身死。由捕將汽車夫某乙帶入總巡捕房。捕頭派探往將尸體舁入驗尸所。並在該尸身畔搜出信函一封。信面書寫惠羅公司內張興志收下轉交孫子清先生啟。王祥雲託寄等字樣。當即持信歸稟捕頭。旋以查無尸屬。由捕頭飭令三圖地保唐晉山代爲報堂領棺收殮。

●陸警廳長拿辦革警

淞滬警察所屬各區署犯事所革之警。當均奉論勒令回里。但該革警等逗留滬上並不回籍。在滬專與當地無賴狼狽爲奸。藉端生事。時有所聞。茲爲陸警廳長訪悉。特於前日令飭偵緝保安兩隊長。着查明爲害閭閻逗留滬上之革警。擇尤拿辦。以靖地方而安商民。

●電車司機行兇證據不足

俄人洛治海諾夫前延律師投法公堂控法商電車公司六十四號司機人行兇一案。昨又傳訊。原告律師稱。此案前經證人到案證明被告將原告猛踢。被告實犯新刑律第三百十一條行兇罪等語。被告律師辯稱。前堂到案之證人所供各節完全不符。當時實因原告囑令被告停車不遂。強扳機頭。被告故此阻止。原告先行動手將被告推跌在地。被告實未行兇。中法官判以原告所控證據不足。將案注銷。判畢後。翻譯員向被告諭曰。以後爾須好待乘客。不可藉端行兇。

●湖北路搜獲烟窟

公共捕房車務總巡史賓林斐爾氏。偵得湖北路三百八十四五號屋內有人組織販賣烟土機關。前日帶同捕頭漢密斯其等。協往該處搜獲烟槍四支。烟燈五盞。烟灰三罐。秤子一個。烟土並未搜得。而屋內之人亦被乘間避匿。遂將以上各物一併帶入捕房。候稟請公堂核辦。

●侮辱女性不遂持刀行兇

向爲綢緞掮客之常州人姚榮卿。家居共和新路聚興館炒麵店樓上。其妻姚王氏年近三旬。略有姿色。突有焦阿寶前晚至該館以吃炒麵爲由。潛登樓上。闖入該氏臥房。該氏拒却。姚竟袖出利刃行兇。當經麵館中人聞聲趕上。焦即越窗而逃。姚返家得悉。立投警署控告。奉派長警往鴻興里六弄第三家屋內將焦拘獲。當場在其身畔抄出兇刀一把。立解到署。連同姚夫婦申送警廳發科訊供一過。判將兩造移送地檢廳訊辦。奉檢察官提訊。原告投訴該被告圖姦不遂持刀行兇。被告供稱。姚榮卿前曾失業。該氏在外幫傭。與我姘識。並無強姦逞兇之舉。廳官以雙方供詞各異。遂判被告收押。候調查實情再核。

●父債子還之扭控

本地人李金寶。家住西鄉李家庫。前日偕證李富清沈茂林扭錢阿毛至四區四分所控稱。前清光緒三十二年阿毛之父錢桂清央該證人等爲中。以友單向民押借洋一百三十元。自桂清故世後。本利無着。迭令原中往追。置之不理等情。經李署員質訊之下。據供此項借款內有五十元係凌姓所借。民父祗用洋八十元。刻下無力償還云云。奉判解科聽候訊核。

●苦命女請求拯救

真茹鎮開米店之符蘭亭。前日偕妓女王蘭英投四區三分所。據該妓聲稱常州人。年二十歲。自幼父母雙亡。十一歲時被匪拐來上海賣入王葉氏所開之妓院內爲娼。種種凌虐。苦不堪言。刻因身患暗疾。已不能接客。距鴇婦又欲將伊賣往外埠。故逃來符處。符不敢收留。遂偕同投案請求拯救等情。經藍署員訊悉前情。判解司法科核辦。

時評 三

●江蘇人的責任

江浙問題緩和之後，一般士紳心裏無不志滿意得，以兩省人民恩公自居了。 江浙問題所以緩和的原因，是否出於士紳運動之力？ 姑且不去管他，先要問江浙問題的危險，是否完全消弭？ 運動和平的士紳，能否保證江浙可永無問題？ 如其不然，且慢居功。

江浙問題是江蘇聯合他省圖浙，所以江浙問題以江蘇人負責任爲重。江蘇與浙江本屬兄弟，要保全江浙歷來的善感，江蘇人先要消除挑動惡感的危險物。 否則禍種養在家裏，作祟總是難免。 （桐）

董翼孫醫師專治 內科 婦兒科 花柳科 戒烟科
每日上午在南市大東門口大東醫院第一院候診南市電話八十號下午在法租界霞飛路嵩山捕房對面二零六號洋房大東醫院第二院候診 出診每日九時前五時後

商務行情

各國匯兌

昨係星期銀行封關無市報告

國外貨幣 十一月六日

由錢莊經紀各國貨幣行情

[illegible]

金市 一月六日

[illegible]

銀市 一月六日

[illegible]

錢市 一月六日

[illegible]

滬南米市

[illegible]

滬北米市

[illegible]

雜糧市

[illegible]

麫粉 一月六日

[illegible]

輪船進口報告

[illegible]

輪船出口日期

[illegible]

各國郵船出口表

[illegible]

粹華製藥廠各種經驗良藥

品名	功用	價目
粹華杏仁精	除痰止咳	每瓶四角
清血片	清血解毒	每瓶六角
儲精丸	補腎固精	每瓶八角
調經愈帶片	婦女止帶	每瓶六角
補血汁	補血強身	每瓶八角
肝胃痛藥片	補胃安胃	每瓶三角
外感傷風咳嗽水	平咳祛邪	每瓶四角
粹華肺露	調肺清金	每瓶四角
疳積聖藥	除積消積	每瓶六角

上海粹華製藥廠
總發行所　上海南京路親仁里口
分發行所　上海小東門南中華路

上海振華油漆公司

本公司創製飛虎牌國貨油漆三羊牌鉛粉國貨均係國產原料以化學製成顏色鮮艷歷久不變足與舶品相抗曾經商部註冊品免納征給獎並蒙上海總商會陳列所重品江商徵品均有優等獎狀陳列所且給有優獎己銷南名其實訂價克己

請用國貨　註冊商標

北各省埠及南洋羣島早經馳名愛用國貨諸君子凡購本公司出品價格低廉以酬提倡國貨之雅意外總發行所美租界天潼路一〇六號電話北三一一六製造廠閘北小沙渡潭子灣

德醫鄭邦彥

內外科花柳各科戒烟　診所白克路懷德里二百十九號　電話中央三八九一

西醫吳玉孫

內外各科花柳新科久治療白濁電療法針術治療出日立治專門保全六百愈射所六號診福裕里電話中央六二馬路

趙同春堂

上海河南路廣東路面對巡捕房

品名	功用	價目
白鳳丸	烏雞參茸	每洋一元二角 九丸四
衛生丸	小兒清心	每洋二元 九丸四
回春丹	人參	每盒一丸
牛黃丸	勝貢	每洋一元二角 九丸四
再造丸	三寶	每洋四元 九丸 二角 五角
女金丹	懷婦	每兩二元 四角 五
壯陽丸	八科	每兩二元 四角
白帶丸	寶	每四十丸 一元
驚風散	舒筋	每盒一元
活絡丸	會	每盒一元
補腎丸	心八	每盒一元
光明眼藥	寶	每瓶一角
腹痛丸	經期	每盒一元半
氣痛丸	茄南	每盒二角

精益眼鏡公司

本公司上海南京路新世界東
分公司各省大埠
電話三八九五號

知識之競爭

少壯之人。欲在社會上造就事業。須得求一種專門知識並藝術。方克在競爭劇烈時代立足。所謂優勝劣敗。此天然之理也。人之眼目。輪入知識之最要輔助機關。如輔助機關有生理之缺憾。及眼內折光不完備。則於知識輸入之程度即多阻礙。故科學之眼鏡。即以補救此種天然之缺憾。且凡事須有算理之精確。與有系統之研究。方可謂之為科學。現在科學之眼鏡。即與別種科學發明有同等之價值。諸君如為自光計。盍請臨幸考察。

精益眼鏡公司啓

快樂是愉悅。同是搬運院石和種植樹木這種造成底院子的勞動，在那為僱主底命令或生活困難底威脅所逼迫，為了工錢而勞動的種樹店中的工人，實是苦痛。但這相同的工作，為了富翁隱居底自己內心底要求，這明明是快樂的，有趣的。所以勞動和快樂之間，並不是工作底本質有着差異。換句話講，勞動並不是苦痛，給與苦痛的，是外部底要求，就是強制壓迫。

生活於現代的人底生活，和街頭拖着貨車而走的馬兒是一樣的。從外面觀察，那確是馬兒在拖着貨車。就是馬兒這方面，也許以為自己是在拖着貨車。但實際上，卻不是這麼的。那並不是馬兒在拖着貨車，實在是貨車抑壓得馬兒走。因為要是沒有車和轡底壓制，馬兒便不必那麼地流着汗，而且殘喘着而走了。在現今的世上，從朝到晚飛快地坐着車子跑來跑去，那種想做一個活動家的敏腕家，實在是和可憐的馬兒過着相差一步的生活，但自己還不曉得而反揚揚得意着咧！

西爾拉，在那有名的「美的教育論」中說，所謂遊戲，是勞作者底意向和義務調和得很好了的活動。「人類只有在遊戲的時候，才是完全的人類。」（參照著者底「出象牙之塔」第一七四頁「遊戲論」）這意思是說人類由自己內心底要求而活動，這不受外的強制的自由的創製生活，便是遊戲。世間以勞動為苦而以遊戲為賤，這都在不絕地甘受強制的奴隸生活中麻痺了的人們底謬見；不然，便是專制主義者和資本家對於自己很適合的那得意有益的「謊言」。靜靜想，在人類，有什麼比自己表現還創造生活為更其可尊的呀！

沒有創造，便沒有進化。僅為着那只為外的要求所逼迫的妥協降服的生活而忘卻了個性表現底尊貴的，這是千年萬年，就是現在，也還過着和從前一樣的生活的禽獸之類罷了。不想發揮自己底生命力，只是為因襲所束縛，為傳說所束縛，倣模先人所為而平平凡凡的奴隸根性的人們，在這意義上是和初首生同列的；這種東西，就是集合幾千萬人，也不能創造文化生活的。

以上的話，是單從我們和外界底關係上講的。但不能說，兩種勢力底衝突，單是起於自己底生命力和外部發生的強制壓抑之間的。人類在「自己」這東西之中，已有兩種矛盾的要求。例如：我們一方面有作「個人」而生活的欲望；同時，人類是「社會的存在物」(Social Beiug)；所以另有一種欲望，便是關和家族、社會、國家。一方面，有想自由地滿足自己底本能的欲求；同時，人類底本性是「道德的存在物」(Moral Being)，所以一方面有抑壓這種本能的欲求。就是即使不為法則和因襲所束縛，也以自己底道德以抑制和管轄自己底要求。這便是人類。我們有獸性，惡魔性，同時有神性；有利己主義的欲求，同時有愛他主義的欲求。如其說這一方面是生命力，那末別一方面也當然是生命力底發現。因此在精神和物質，靈和肉，理想和現實之間，有着不斷的不調和，有着不斷的衝突。所以生命力愈是旺盛，這衝突這不調和也就愈是激烈。這一面想積極地進行，別一方面便想消極地去阻止和壓抑。想進行的力，便是想壓抑的力，這是應得注意的。

這樣的兩種勢力底衝突，是古往今來一切人類所經驗的苦痛。雖因時代底大勢，社會底組織，個人底性情，境遇底相異有大小強弱底差別；但是從原始時代至於今日，不為這苦痛所惱的人，幾乎是沒有的。從前的人，嘆為「人生不如意！」嘆為「不如意的塵世！」用現在的話來講，這便是「人間苦」、「社會苦」、「勞動苦」。德國厭世詩人萊納哉(Lenau 1802—1850)，說這苦悶是「世界苦惱」。這些，都只是名目不同；那所講的內容，到底便是，想飛躍突進的生命力，為那和這相反的力所壓抑而發生苦悶與煩惱。

除了不堪苦悶，或者想逃之極，否定生存而自殺的人之外，人類都想脫離這苦境，除去這障礙而奔進的。[illegible]

[illegible] 這是不能否能的。但這些要成為純粹的創造生活，所以受了太多的壓抑。因為甚至于看到，為利害關係所及為法則所左右。幾乎連身子都不能活動的慘淒。人類稱那生活動之中，只有一種有餘裕的無條件地觀察新純的創造生活的世界。這便是文藝底創作。（未完）

東方藝術研究會繪畫展覽會記略

記者

東方藝術研究會繪畫展覽會，於一日開幕。展覽共七日；會場佈置分五室：一、二、三、四、四室純是西洋畫；第五室為中國畫；除下陳列的是參考品，為陳曉江先生自畫，法慕萬等的彌勒、馬納、塞尚等底名畫。現在把西洋畫出品的作家及每人出品的點數記錄在這里：

姓名	點數
許紹衛	八
周卜熊	三
陸一勺	七
彭其年	[illegible]
沈劍龍	[illegible]
[illegible]	[illegible]
倪貽德	[illegible]
柳圖青	[illegible]
烏叔蓬	[illegible]
秦鋒如	[illegible]
李懷	[illegible]
華蓋	[illegible]
張家寶	[illegible]
程本一	[illegible]
樓命蜂	[illegible]
張德榮	[illegible]
黃森榮	[illegible]
周勁豪	[illegible]
張眉孫	[illegible]
吳人文	[illegible]
何乃澤	[illegible]
素天底	[illegible]
失名	[illegible]

中國畫計五十五點。共計二百四十八點。

七日內參觀的人數，以一、二、四、五、六日為最擁擠，據簽名簿上所記，共計三千三百四十二人：

本國	二九四五人
西洋	五一人
朝鮮	三四四人
日本	二人

藝術評論

民國日報附刊 中華民國十三年一月七日 第三十八號

文化運動的先鋒！

胡適文存（四冊）

獨秀文存（三冊）

吳虞文錄（一冊）

定價 [illegible] 三角五分

上海亞東圖書館發行

雲南 蔡爾紓 註

老子新詮

現任雲南省立中學校長蔡爾紓先生，為雲南國學名家，研究老子有年，[illegible]

全書一冊 實價貳角

發行者 上海西門 新文化書社

本埠代售處 民智書局 泰東書局 外埠各新書店均有代售

彌勒（續）

Rom in Rolland著 沈澤民譯

（三）他在Barbizon的生活

一八四九年，彌勒到巴比桑去了。[illegible]

藝術評論第三十八期目次

[illegible]

東方藝術研究會繪畫展覽會記略 記者

有，只有火爐邊一隻貓蜷曲的臥着呼嚕呼嚕的有些聲音。」

彌勒底住宅是一所農舍，起初只有三間卑矮……

[illegible]

新江西半月刊

第七期出版了

代售處：上海民國日報館

附白：本刊……

快來訂閱婦女日報

益利：凡在本年十一月十五日前直接來本社訂報的，贈精美月份牌一個。

	每月	半年	全年
本埠	二角五分	一元三角	二元五角
外埠	大洋四角	二元二角	大洋四元

社址：上海環龍路……

南洋義務學校特刊

出版預告

南洋週刊

微音

第十三期出版了

代售處

通信處

吾們十分逼近的所有（Posses）。假使換一換那個『古典性』那就可以一切說吾們的所有，再眞眞實實地講一句：因為它所有的親切（Loveliness）全都是走着逼近吾們的方向。譬如希臘非狄安（Phidian）（註：西紀元前五〇〇至四三一年間希臘全盛之大雕刻家非狄疫斯（Phidias）出雕刻藝術便大有改進）派的石像，潑拉克雪透來（Praxiteles）（註：西紀元三八〇至三三〇的大雕刻家）派的神像以及依裴叟司（Ephesus）神殿底石浮雕刻，像這樣一般諸如此類的東西，一概都不能撼動吾們心意上起着實有成全的視覺。即使最後用分析的眼光去細辨一下：始終也不能找見此中實有神秘性（Mysterious）的潛伏。假使換到這個『浪漫性』的東西，那就在在使吾們永遠不能捉住，因為這種情形：很彷彿失蹤在縱橫叢林裏的小鳥；也好比黑夜裏奔馳在群峯起伏裏的火燐；也又好比掩翳在花草迷徑裏的山女神祇見伊飛舞的細絲翩翩的衣綠但是伊總永續地閃避着吾們好像保守伊一絲也不可侵犯的貞潔。現在再在藝術的本身上顯明的講一句：這就是不能依吾們藝術的法則完全可以傾洩無遺地所能講（Said），所能描（Painted），所能唱（Sung）或所能雕（Carved）的一什東西。但是這種東西，最後總括一句：卻單是祇能刻劃伏在玄妙性質裏的一種暗示方法。（未完）

苦悶底象徵

日本 廚川白村著 汪馥泉譯

（二）創造生活底慾求

像電光一般，像奔流一般，驀地裏盲目地突進不止的『生命之力』（La force de Vivre），把這當作人類生活底根本：這是近代許多思想家所一致的。以變化流動當作現實而提倡「創化論」的柏格森（Bergson）底哲學，這是不消說了；在叔本華（Schopenhauer）底「意志說」中，在尼采（Nietzsche）底「本能論」「超人說」中，在蕭伯納（Bernard Shaw）底戲曲「人和超人」（Man and Superman）中所表現的「生之力」（Life force）中，或者在近來羅素（Russel）在「改造的根本意義」（principal meaning of Reconstruction）中所提倡的「衝動說」中：在這些裏面，不都可以看出那種「生命之力」的意思的嗎？

厭棄凝固停滯，避去妥協降服，而儘是追求自由和解放的生命之力，不論是意識的或者無意識的，總不絕地從內面溫熱我們人類底心胸，在心底裏如烈火一般地燃燒着。從外面八層九層的「地遮蔽這炎炎的火焰，而使巧妙地運轉全體的「機巧」，這便是我們底外的生活，經濟生活，也是做社會這有機體底一員的機制的生活。且用個比喻來講：生命之力好像在機關車底鍋爐（Boiler）裏面，那有着猛烈的爆發性，危險性，破壞性，突進性的蒸汽力。機械各部分，儘是從外部以運轉一切車輪。機關車便這樣地，以所需要的速度，在一定的軌道上進行，蒸汽力底本質，便是全然斷絕利害底關係，離去道德和法則底軌道，而盲目地實進和跳躍的生命力。換句話說，從內部發生的蒸汽力底本質的要求，和機械底別的部分底本質的要求，是很明白地取正相反對的方向。成為機關車底內部生命之力的蒸汽力，儘是想爆發突進，以追求自由和解放；和這相反，機械底外的部分，却適當地利用這種力，壓制而且拘束這蒸汽力，把本來因了重力而要停止的車輪，用這種力來使他們在軌道上行走。

我們底生命，是天地萬象中普遍的生命。這生命之力寄在一個人身上，當通過了這「人」而表現的時候，這便成了個性而活躍了。當內……

[illegible]